盛京時報

The Shengching Shihpao

大正九年十月三日

本刊…中日大祭星期日

發行兼編輯人　菊池貞二
印刷人　宮川貫作
發行所　盛京時報社

陰曆…八月二十二日

論說

對俄與對世界（傲霜庵）

北京政府此次用總統命令。將對於駐京俄使柯達吉夫氏及所有駐華俄領事之待遇。一併停止。並收回天津漢口等處俄租界。及其餘俄國在華之利權。此係臨機制宜之一時的暫行辦法。然倘能設法運動。使俄過激派政府承認一切。則對俄外法權。亦可以收回。未始非爲中國可額手同慶之一大痛快事也。惟吾人最當注意者。中國對俄政策。不可視爲中國外交之全部。而實不過爲其一部分耳。倘謂若爲一部分犧牲全部。則究竟爲中國之不利益。而外患之至。或將不遑陣矣。中國報紙。聞政府停止俄使待遇收回利權之耗。歡忭異常。或謂是中國自主的外交之第一步也。或謂一舉恢復俄國三百年來所侵畧之一切利權矣。吾人之情。雖據之于理。尚未能輕同其歡喜。倘與此種樂觀論者易賛成樂觀論者之所言而已。吾人非一概斥其爲瞻瞻近眼者流之迂論者。無奈審察國內政局。熟慮如彊形勢。則不覺悲從中來也。政府此次實行之對俄政策。由吾人觀之。並非自主外交之所致。亦非中國外交得宜之結果。確係機會所惠之厚賜。固無可諱。夫因機會得之者。難保不隨機會之去而失之。如此則得之而喜。不若戒不和與之爲愈也。按政府此次毅然出以此舉。一因對英公使施磁基之建議。一係與西伯利烏爾阜爾政府代表悠林直接交涉之結果。在政府方面。始欲勸告俄使柯達吉夫氏。使其自行取銷職權。詎知俄使不但毫無自行取銷之意。反異常倔強。乃將中國近數年來違背條約之主要各端。臚列畢。除移交北京政府外。更以該通牒交付駐京外交團。爲使俄國保他日之權利。然不能使俄使自行取銷者。雖不免爲中國方面之失敗。然若俄使之不滿意。本不足輕重。國之意。起如斯之惡感與反對。則

政府此次一番舉動。果爲中國前途之得計與否。頗屬疑問。要之中國倘爲完全之獨立國。則如取銷俄使收回俄國權利。本爲國家當然之舉動。列國萬不可置喙干涉也。所可哀者。今日之中國。不營由列強間援支持矣。是以英能之。法能之。美能之。日能之。中國獨不能也。非公理正義理論權利之問題。實爲國家實力之問題而已。駐京外交團關于中國此種對俄政策。刻下正在認眞研究中。雖迄未有一致表示。然其不平反對之情。則無可諱飾。惟不過尚在醞釀中。他日發爲抗議爲警告。未可知耳。就中英法以最爲反對。若英人機關之字林西報。業經發明反對。攻擊北京政府。謂是與俄激黨私通者。據云中國之取銷俄使。一面與烏爾阜爾政府代表開始交涉。確爲承認過激派之第一步。而在過激派方面。則欲啗以利。流化中國。然後以中國爲流化世界之大通路也。（未完）

身價一百萬元（傲）

當清室之未亡也。孫文提倡革命。滿廷乃下緝捕令。懸賞十萬元。以覓其首。曾幾何時。孫首無恙。而革命竟爾成功。中山居然被舉爲新政府之大總統矣。其後第三革命之時。袁世凱亦下令追緝。懸賞萬金。蓋中國四萬萬人。首價之貴。絕無出于中山之右者也。不意至最近。則中山身價陡漲。聞政府對於孫文之魔力。恐怖不置。不願使其駐足中土。乃藉詞調查歐洲經濟情形。對於孫文。贈與一百萬元。以便使其離去中國。嗚呼。眇乎五尺之軀。至是隱然成政府之一敵國。可謂譁矣。夫曾張陸李。軍閥諸公。固皆爲喧赫一時之勢力家。而一旦去其擁有之軍隊。則果得能爲幾許之活動耶。赤裸裸之諸公。雖合十百人。恐不及一人之孫文甚遠。果爾。則其身價所以陡漲者。豈偶然哉。曩昔列寧之未得志也。流落亡命于德奧之間。德國深知列寧之可用者。乃欲他日利用其煽惑俄國。激發革命。每與以巨款。以爲得計。詎列寧則平然受之。以充激發運動費。不知孫文果有列寧之大慾量否耶。今日身價已稱百萬。雖保無死後成有出千萬金買其首者。爲孫文者亦可以自重矣。

東報之中國飢饉觀

▲根本之救濟策

讀賓新聞論中國北部之大飢饉曰中國北部飢饉慘狀既如是之重大其地帶亘於直隸河南山東諸省東西約一千中里南北約二千中里被害人口約三四千萬救濟金至少需二億萬元之鉅額吾人聞以上之報道除對于受災民表同情之哀念外不能不有多少之疑慮夫中國北部爲世界有名水災旱魃之地方同時即爲大饑饉之地方其重要之原因在中國北部一帶爲地理學上之模範的大陸地帶其氣候風土之關係不但易受水災旱魃等自然力之破壞且地勢爲廣漠的平原其影響區域有無限的擴張之可能性而其產業狀態亦與自然地理之關係祇能限於農業又因黃土地帶之關係農業之作物僅限於麥穀粱等之旱地作物農產物之種類既單純則其受天災之影響不能不深刻而廣大矣以上述者固爲中國北部饑饉之原因但純由自然的方面說明之然其人文的方面之原因即以上之自然的破壞力當如何防禦之節制之以及預準備之涵蓄水源整理河川及其他之土木及交通事業之施設如何期其發達又如增加生產獎勵輸出備荒儲蓄等之農業行政如何進行固勿深論惟觀中國全體之政治社會產業等現居如何之狀態吾人誠不忍說之而亦不必說之也即中國北部之農民受自然與人爲二重之呪咀以人力較諸自然專進一步的退其破壞力而彼等無告之運命祇有年年託於自然之恩惠而已彼等近年尚幸免於大飢饉之犧牲如距今四十年前自一八七六年至一八七九年之北方大飢饉實出一千五百萬乃至二千萬之餓死者此記之於世界的記錄者耶此萬一的大變災果再發於今日乎然因最近中國交通事業界見發達且以世界的救濟計畫當不致於發生固勿論惟多數災民自棄自棄的行動究竟出如何之現象亦不可不預計之蓋中國人民固爲愛秩序平和的人民然同時亦有富於破壞性者要之彼等于無論何事均有消極與積極之兩極端性而彼等自此方轉入于彼方亦無定之限度人爲上之政治腐敗的壓迫與天然力之旱魃飢饉苟不達于迫脅彼等生存之程限彼等固能忍耐之然逾越此限至使彼等不能生存時彼等必猛然而起以自己之破壞力對抗他之破壞力其例曾數見之如中國歷代之革命多以此種之土匪蠭起爲始而拳匪之亂皆因當時之旱魃與積年之惡政爲其動機至演出排外主義之悲劇彼等于攻擊外國人之外一方襲擊地方衙署地主富豪掠封錢米與當諸鋪實行貧富之平均與生產之分配發揮其任意之破壞力彼等之破壞行動固與巴苦甯之無政府主義及列寧之共產主義等無關而其結果實與之無何等之差異要之此乃基于中國古來之歷史及地理之影響所生之自然的產物二十年以前既有所證明之于世界矣然對于今日中國之國民能否赤化之問題如謂其爲家族制度以及村落制度固有可以否認其赤化者但此乃皮相之觀察夫中國民衆之文化雖未達於可受外來過激派宣傳之程度然彼等不必待其他之宣傳而有實行其自身過激主義之可能性與可有性也吾人非謂今年中國北部之飢饉即獲得如上述之結果惟以中國之民衆苟常受此不安之生活其結果實有招致可恐怖的大破壞之虞也故欲論中國之根本的救濟法者當以救生存上之死活問題爲基礎因欲使多數人民生活安定則第一要務即恢復平和與統一政府之確立更須進而芟除中國古來之遊政採用進步的文明之事業以支配天然力預期產業之隆盛與國民之繁榮始爲其最後之目的也依此見地觀之其南北各派之武力的私鬥青年學生之文化運動與救濟中國之根本問題毫不相關彼等實不外于噴火山上之一舞蹈者耳吾人因就援到中國飢饉報道之機會切望我國以及諸外國於對華觀察之起點須于此際從根本上改變之也

停止待遇之駐奉俄國領事館

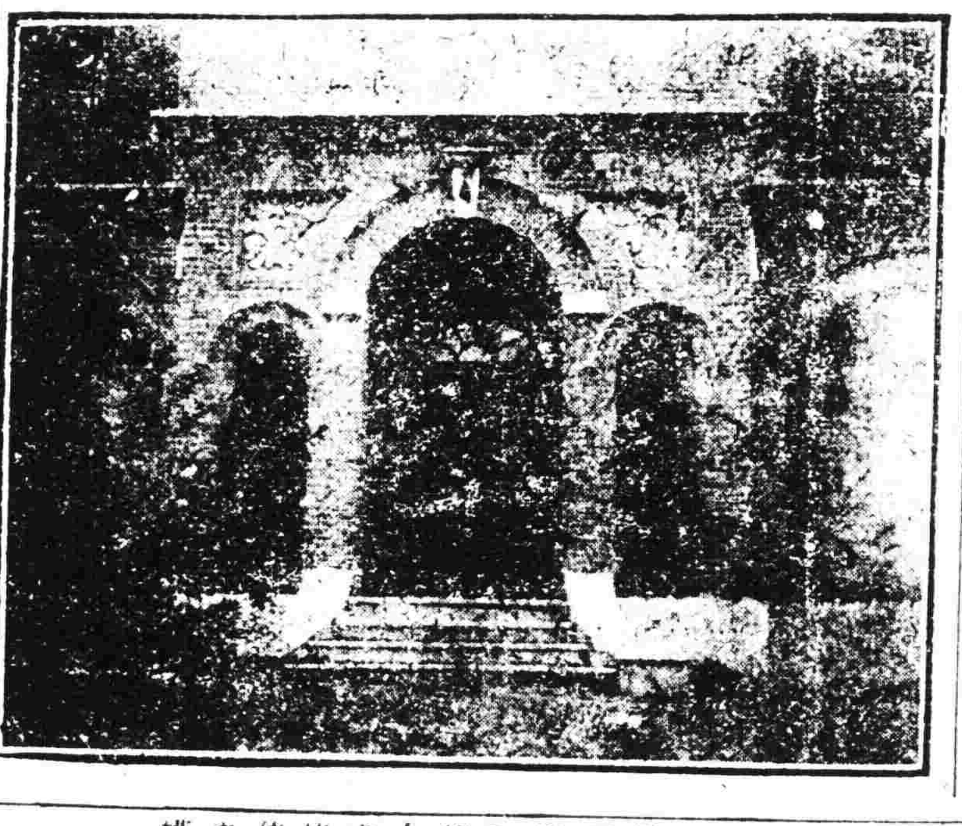

披露奧約全文（續）

過有協商或參戰各國適用前項規定時應許以賠償或合理之租金此種款項應按照本約之規定與應付與奧國人民之其他款項受同樣之辦理

如有自一九一四年七月廿八日或自茲以後將工藝文學或美術所有權之權利爲全部或一部之任何讓渡或任何特件而其結果有碍適用于本條之規定者每協商或參戰國保留權利視爲無效凡工藝文學或美術所有權之權利包括在公司或營業之內而該公司或營業由協商或參戰各國會按照戰時法律辦理清理或應按照第二百四十九條（乙）項辦理者不適用本條之規定

第二百五十九條　自本條實行後至少須給締約各國人民以一年之期限無增加稅亦無他項罰款俾此項人民履行任何行爲實行任何程式交納任何稅款總言之履行每國法律及規則所載之一切義務關于取得保存或反對工藝所有權之權利者

第二百六十一條　一方爲舊奧帝國人民或在舊奧帝國領土內居住之人民或在該領土內經營工業之人一方爲協商或參戰國人民或在該國領土居住之人或在各該國領土內經營工業之人或在戰事期內由此項人等讓與權利之第三者不得以他方領在內在戰事開始之日以至本約實行之期間內發生事故得以視爲妨害戰事期內所存在或按照以上第二百五十九條及第二百六十條所規定亦應重行成立之工藝或文學或美術所有權之權利而起訴訟或執行要求

自本約簽字日起一年期內該項人等如有因一方在協商或參戰國領土內一方在奧國境內出售或販賣在戰事開始之日以至本約簽字之期間內所產或所製之物品或發行工藝文學美術著作以及該項物品之取得及繼續使用無論何時爲侵犯工藝文學或美術有權之權利而提起訴訟者亦不應受理惟聲明如持有此項權利者在戰事中曾有住所或工商營業所在奧匈軍隊佔領地內者此項規定應不適用

一方爲美國一方爲奧國其間之關係不適用本約

第二百六十二條　一方爲協商或參戰國人民或居住該國土內之人或在各該國領土內經營工業之人一方爲舊奧國人民在戰事以前所訂關于工藝所有權之內利經營或文學美術著作物之翻印其特許合同應自戰事開始之日起在協商或參戰國與舊奧匈君主國之間應視爲業已解除但無論如何此類合同之原始享受者應有權自本約實行之日起六個月期內向特有該權利之要求新特許之讓與其條件如缺雙方協定則此類權利按照某國法律會經發得應由該國于此事有正當資格之法庭核定之如此項權利獲得之特許保按照舊奧帝國法律者不在此例遇此情形其條件應由該本部第六段所載之混合公斷庭核定之該項公斷庭有必要時亦得核定在戰爭期內使用此項權利審爲正當應付租款之數

按照一協商或參戰國之戰時特別法律讓與關于一切工藝文學或美術所有權之權利之特許仍應有效並繼續發生其完全之效力（未完）

武俠短篇　鐵漢僧（二）

及夕。先生乃擁爐獨酌。覺衆氣從窗隙中入。燭光搖搖不定。斗室燈昏。森然有鬼氣。聽聞屋瓦然然有聲。先生方驚問阿誰。即有一偉男子破關而入。手持利刃。白光閃閃逼人。先生不爲少變神色。叱問貧夜來此胡爲。既諦視之。則日間馬上客也。客擲刃於案。嘿然有聲。且揖且向先生曰。吾聖祖身畔劍俠也。聞汝不肯屈身濟世。往往蔑視滿人。漫加詬罵。今特來取汝首。以供吾主一杯羹之奉。先生大罵曰。吾有明遺臣。豈肯事彼逆賊。欲刃則刃耳。乃公殊不受恫嚇也。因伸首近客。客舉刃欲其頸。頻頻問曰。若果視死如歸耶。先生默然不答。客旋收刃嘆曰。眞良臣也。一揖飄然而去。先生大奇。翌晨。偕趣先生至野店。則昨日客已先在。見先生。執禮甚恭。偕折箭先生曰。此老倍豬雨。願贈保君也。既昨日冒昧。想驚煞吾老友矣。既相將入座。綠酒呼來。洗盞痛飲。酒酣耳熱之餘。偕忽援筷起坐。…去兮不復還之句。且顧先生曰。願君邀余有燕京之行。今特來與公話別。此行公無所贈。請爲我三復斯歌足矣。先生聞言大愕。頓曰。博浪擊車。太阿逐鹿。君將繼古大俠而若輕耶。偕曰。月明茅店。空自聞雞。舟到空江。自慚擊楫。歸顧氏天下興亡匹夫有責之語。能不汗顏無地。夫彼自入關以來。遂如富家翁侈奢而驕。布法施刑。於吾人備極苛酷。而吾人豚尾長垂。日匍匐於輭咨之下。是可忍。孰不可忍。公以故胡遺老。自潔自持。殊足爲吾人所欽佩。無如此世滔滔。如公者能有幾人。不然。匹夫一呼。蟻附四起。不難扶大廈於既傾也。已而已而。某也不敏。年來舉目山河。於心滋痛。誦從此辭。不爲漢家吐氣者。不與吾老友相見也。言已。拔劍而起。登馬揚公曰。吾去矣。願君按甚高。得此仔助。公可放心也。倘天亡滿室。好事不成。請年年寒食。以麥飯一盂。向空遙酹。鐵僧之名以祭之。於願足矣。言訖。與客偕去。驪駟於旅途中。猶相與話今古游俠殘照加。曠野無人。大有日暮途窮之感。（未完）

廣告

滿鐵定期船　大連出帆廣告

青島上海行　榊丸　十月十日正午開航上海行

▲以上兩船均設有船內無線電信局　滿鐵埠頭事務所

上海行　神戶丸　十月四日正午開航青島上海行

大連監部通二丁目　客荷取扱　海運課　丸二商會　（電話二六四〇、一八五五）

日本郵船會社　大連出帆

開往　太沽牛莊行　濟洲丸　十月三日

開往　門司神戶行　濟洲丸　十月十一日

代理店　三井洋行　大連支店

乘船票　由本出張所自賣如有坐客請至本所購買　電話四六二〇、〇一

奉天鐵道附屬地　本溪湖煤塊　大昌煤局　電話日二〇九番　中二四二號

汽水機器出兌

本公司作汽水美國機器一套材料藥子精預備甚多廉價出兌如有願買者請至小西邊門外商埠東方汽水公司或至本公司上樓房一概出租面議可也　特此佈告　東方公司謹白

招商局圖南快輪准於舊歷八月廿九日（即禮拜日）由營口開往煙台上海　代理客票店大西門裡眞正稻香村

奉天首創第一家　彩華西法洗染公司廣告

本公司發級以來歷有數載向承各界贊許莫不稱善求精本主人尤鑒於斯聘請優等藝員專染綢緞綾羅哈喇嗶嘰呢羽衣片中西洋服（兼洗皮張）等件一經洗染必能變新　如新原料不損巧去油漬限期取貨乃本公司爲便利顧客起見特設分公司於鼓樓南路西新華公司以廣招徠如蒙　光顧請認明牌號以免有誤　鼓樓南路西新彩華公司　金銀庫胡同口　外埠主顧恐未週知特此佈聞　中國電話四九八號　本主人謹白

恭頌柳河縣警察王所長子林越界剿匪救民之德政

溯我柳邑幅幀遼闊鞭長莫及兩接龍崗東壤濛江每値夏秋之間樹葉封山之際即盜賊淵藪出沒無常搶掠綁擄時有所聞而一班農民受其害者實不堪命於本年五月十二日突有匪首一順鎭山青山子國民學校住宿學生十一名一並綁帶山裡勒贖函嚴緝于九月十二日親督區官宋殿魁隊長芮吉勝巡官孟文林等帶同警隊在通化管界大頂子及熱水河子地方先後擊斃一順幫內鬍匪七名得獲俄槍一桿并四人票二十四名內有滿子學生等十二名悉數救回現猶躡蹤痛勦不遺餘力凡其平時一聞匪蹤莫不爭先士卒直前剿捕其勇敢有爲雖古明將何以過之若此公可謂忠勇兼全凡我民等處此水深火熱之中得此福星爲民保障不然則生命財產將無寄託矣感激至重受惠良深似此厚恩實難圖報僅登報端以彰盛德

柳河縣公民　尹玉堂　尹成高　齊光升　許寶王　晏永鐵　李廣芳　鄒福堂　吳兆林　趙成璧　張建堂　郭文海　王惡林　鄧萬仲　賀慶生　高長青　賈輔臣　劉子元　公啟

贈彩廣告

本號開設奉天城裡中街東首路北門面九間歷有年矣茲爲擴充生意起見特造三層新式樓房專辦各國綢緞絨呢布疋雜貨俱全減價出售擇於陽歷拾月二號即陰歷八月二十一日重新開市特備彩票貳萬張概無空彩現買貨價五元以外敬送彩票一張二十元外兩張五拾元外三張七拾元外四張百元外五張計頭彩每張價值百元貳彩每張五拾元參彩每張拾元四彩每張四元五彩每張壹元而洋烟油麵等貨均各代理不在此例恐未週知特此敬佈

吉順昌老號　吉順洪絲房　謹啟

四洮鐵路工程局廣告

本路頃奉交通部頒發國有鐵路運送賑濟平糶糧食減價條例茲將條例全文登載報端凡在本條例期限以內有須運送賑濟物品及與平糶糧食者務祈查照條例與本路接洽辦理爲荷

國有鐵路運送賑濟平糶糧食減價條例

第一條　凡國有各鐵路運送賑濟物品及平糶米糧其減價辦法依本條例之規定行之

第二條　凡國有各鐵路運送振濟物品或平糶米糧非有地方最高行政長官或專辦振務正式機關之公函將擬運送物品名目量數及上下車地點逐項列明經交通部或鐵路局核准者不得照本條例之減價辦理

前項專辦振務正式機關以政府特准或地方行政長官批准呈報主管部立案者爲限

第三條　凡運送振濟整車物品糧食前赴災區經行國有各鐵路依照該路普通運價四折核收現款

本條例所謂振濟物品以左列各項爲限其他物品仍照普通運費核收

一糧食　二振濟衣服　三銀錢　四棚帳及振濟藥品

但前項振濟糧食係指粗糧如小米玉米高粱山芋及其他可充饑之粗食糧

第四條　凡運送整車米麥辦理平糶如經行國有各鐵路按各該路普通運價七五折核收現款其商家運送平價出售者同

第五條　凡運送賤價之整車粗糧辦理平糶如小米玉米高粱山芋及其他可充饑之粗食糧前赴災區經行國有各鐵路依照該路普通運價五折核收現款其商家運送平價出售者同

第六條　凡辦理振務人乘貨車者得照經行各該路普通票價減半收費

前項乘車人員須由專辦振務正式機關將乘車人數等級上下車地點及日期詳細函開經交通部或鐵路局核准者發給減費憑單方准照減價辦法持照赴站購票登車

第七條　如遇重大急振其辦振人員得由交通部或鐵路局察看情形酌給減價定期乘車證

第八條　凡運送振濟物品及平糶米糧應由第二條規定之地方最高行政長官等先期詳開函送本部以便酌核辦理如裝運時有發現種類不符或超過所載數目及不按下車地點或中途私卸者仍照各路定章罰辦

第九條　凡運送振濟物品或平糶米糧其裝載不滿一車並一次可以完裝者由第二條規定之地方最高行政長官等函請交通部或鐵路局飭站照辦其有大宗振濟物品或大宗平糶米糧應由第二條規定之地方最高行政長官等請交通部核准後由交通部列發減價憑單以便臨時填用赴站交價換票裝車

第十條　運送振濟物品及平糶米糧除運費照第三條第四條減收外凡裝卸費及一切雜費仍照各路定章徵收

第十一條　凡運送振濟物品及平糶米糧不得夾帶商品及違禁物危險物如有犯者一經查出即照路章究辦

第十二條　振濟物品及平糶米糧之運送時途中照料一切由托運者派人押運自行保管

第十三條　凡運送振濟物品及平糶米糧除本條例規定者外關于經行各路運貨及一切章程均應遵守

第十四條　凡非本條例所規定之機關無論運何種物件均不得照減價辦理

第十五條　本條例定于民國九年九月二十七日施行至本年十二月底止

朝鮮銀行

資本金八千萬元　現已收入資本金五千萬元　積立金七百六十五萬元

朝鮮京城南大門通　振替貯金口座京城三三三番

本行辦理存款貸資割引海外匯兌事務買賣銀塊金塊其他一般銀行業務並在朝鮮滿洲兼經管理金庫事務

總裁　美濃部俊吉

◀分行及出張所▶

日本　東京、大阪、神戶、下關

朝鮮　釜山、大邱、仁川、平壤、鎭南浦、元山、群山、木浦、羅南、會寧、淸津

滿洲　大連、旅順、營口、遼陽、奉天、奉天新市街、鐵嶺、開原、四平街、鄭家屯、長春、吉林、安東縣、龍井村

東三省　哈爾濱、傅家甸

中國本部　上海、青島、天津、濟南

俄領　海參威（貨幣交換所）、布拉戈頁勁斯克、哈巴羅斯克

美國　紐約

此外於倫敦巴黎及內外樞要之地均有匯兌代辦處分行及出張所

本律師在奉天設立事務所辦理一切法事件希望者請來信諮可也事務範圍如下

一、鑑定及辯護一切民事商事刑事訴訟事件

一、鑑定及辯護中日兩國人民之法律訴訟事件

事務所　奉天新市街木曾町

日本大律師法學士　飯島[illegible]夫

中國局勢

電請勸告奉軍撤回（一日發 漢口專電）
王督軍接奉軍入京之報告即經致電政府勸告奉軍即行撤回倘政府發生事變鄂省惟有取中立態度

魏李等相團體聲明（一日發 上海專電）
魏邦平李福林連名向廣東陸海軍各司令國會省議會及其他各界聲明曰昨廣東更之各系軍隊不忍令其精銳陷于滅亡于二十八日誠心誠意向其忠告互相讓步以保存兩間之元氣而防大局之糜爛因此希望莫督軍從此忠告退出廣東況軍政府已宣言閩人治閩今粵人治粵軍政府何得而反對之耶

取消特權後之俄僑（一日發 哈爾濱來電）
濱江道現已出示佈告凡在中東地帶之俄國特權即行取消保護俄僑則由華官認眞担任等語一般俄僑頗形驚愕即開俄僑秘密會議英法兩國領事亦參列該會但俄僑方面希望法國保護

由德來靑詳述災況（一日發 青島專電）
現由德縣來靑之某氏謂北省荒災已達極度悽慘情形不忍目睹據云災民投水自盡或服毒自殺以免饑餓之苦者頗多縣公所收容此種屍體日以十數妙齡女子鬻身者亦復少不限在德縣城內每日有此種少女七八名之多鄉間災狀更爲慘憫避難者多數赴大連奉天方面云云

旅粵日僑避居軍艦（一日發 東京專電）
據某處接電云廣東風雲頗急從泊海口之日艦現已收容避難日僑

桂軍已撤退一部份（一日發 廣東專電）
廣西軍之一部份自三十日起開始撤退廣東

魏李承認林氏調停（一日發 廣東專電）
魏邦平李福林答覆林葆懌略云可以委任我公調停但岑春煊與溫宗堯之地位則不能保障云云

魏邦平以飛機威嚇（一日發 上海專電）
魏邦平于二十七日用飛行機散布檄文以威嚇廣東

莫榮新與馬濟近況（一日發 上海專電）
莫榮新近來微露退讓之意關于軍隊之處分現正在交涉中馬濟雖頑強反抗然大勢已非無可如何

美人乘機買收土地（一日發 漢口專電）
俄公使停止待遇此間俄國租界亦移歸中國管理因之美國人之土地買收熱頗盛

領事團向兩軍勸告（一日發 香港專電）
二十八日廣東領事團特開會議決定向兩軍勸告避去市街戰又市街各要地之警備至近來愈形嚴重而廣東李福林魏邦平占領

各國陸戰隊之戒備（一日發 香港專電）
各國陸戰隊業經上陸在沙面築防禦陣地其警戒非常嚴重

懸賞緝捕政學會派（一日發 廣東專電）
陳炯明派散布檄文懸賞捕縛及暗殺岑春煊莫榮新楊永泰

日領事通告居留民（一日發 廣東專電）
日本總領事館已發通告于居留民全部準備收容居留之日本人

王督託病請假原因（一日發 漢口專電）
▲藉以和緩山東派與湖北派
王占元現已電請給假十日聞其原因爲所部人員之山東派與非山東派自發生省長問題後益加傾軋頗形危險狀態加以湖北出身者動輒排斥王督是以託病請假

皖系贖命之機會（二日發 北京專電）
曹錕向傅良佐之家族提議倘能捐款五十萬元即行釋放對于曲同豐則要求三十萬元並向吳光新要求略云願保全生命須捐八十萬元云

齊氏不安於魯（二日發 北京專電）
齊耀珊與田中玉頗形齟齬省長印職恐難繼續

歐美時事

英將撤廢交通省（廿九日發 倫敦來電）
英國交通省不久即當撤廢由此觀之政府似已拋棄鉄道國有意見

松井大使乘輪回國（廿九日發 巴黎來電）
駐法日本松井大使于本日（二十九日）搭乘加茂丸由馬耳塞放洋回國

英皇電祝法新總統（廿九日發 倫敦來電）
英皇對于新任法總統密爾蘭氏特致祝電

密總統接見外交團（廿九日發 巴黎來電）
大統領密爾蘭氏于本月（二十九日）接見巴黎外交團

美國務卿對日決定（三十日發 華盛頓來電）
美國務卿關于日美問題決定至總統館選舉完全終了後絕對嚴守沈默

西歐之狂風暴雨（廿七日發 巴黎來電）
法蘭西瑞士及意大利北部現均罹雨爲災並罹之以洪水氾濫所受損失約計五千萬佛郎其最受影響之區域爲蘭因河流域法國羅尼河瑞士給尼發湖又（宮留里）與（烈哥利亞）等處至（考謨）鎮則已半成澤國所有新普倫一帶橋梁多被衝壞而電話電報之交通亦經斷絕當大雨傾盆時狂風又復驟至致將近來因意國地方爲難民所搭蓋之草屋盡行吹壞

礦工聯合會議消息（廿七日發 倫敦來電）
英國業煤炭者與礦工之聯合會議今晨開議三小時之久討論產額減少之原因及增加之方法嗣即延期明日開會以便兩方面與各該委員會再行商権一切聞雙方協商極形融洽並彼此皆留有餘地步頗希望將此爭端互得圓滿解決則此事當可如願以償如該案一有成議則當可於九月三十日英國礦工代表開全體大會時提出表決

利國准俄激派要求（廿八日發 倫敦來電）
利斯阿尼准俄激派以利國領土爲攻擊波蘭之根據地

美國不贊成委員會（三十日發 華盛頓來電）
美國防省絕不贊成日美最高委員會說

勞軍佔領尼喀來布（二十八日發 莫斯科來電）
勞農軍現已佔領東部廉巳爾之尼喀來布

波利兩國戰訊近聞（廿七日發 巴黎來電）
國際聯盟會理事部長俾爾亞氏電致波蘭政府對于波蘭致最後通牒于「利索安尼亞」一事表示驚異謂「利索安尼亞」境內之激軍早經飭「利索安尼亞」轉令撤退惟以撤退軍隊頗需時日當時亦經飭波蘭予利索「安尼亞」以相當期限何以竟迫不及待又電云據波蘭最近通告謂波軍業已佔領「利索尼亞」兩處鎮市擄獲敵軍一千人並奪獲槍枝無算則波蘭之與「利索安尼亞」似確已開戰云云

波軍大捷擄獲用品（廿七日發 □陸來電）
波軍于大激戰後已將「格羅奴」地方佔據並擄獲多數敵虜及戰用品

西比利亞問題

駐尼港船隊已撤退（一日發 東京專電）
駐尼港第三艦隊于本日（一日）一律撤退以資過冬

尼港居民遷移避禍（二日發 東京專電）
據當局消息云尼港附近居民自日軍撤退後因懼巴爾智仙來襲遷移他處現在住戶不過二百人許尚有陸續離尼者

日本時情

各地方暴風雨爲災（一日發 東京專電）
東京附近突于二十四日夜發生大暴雨各街漲水淹沒家屋計達數千戶之多山手電車在目黑至五反田間實行衝突斃一名負傷者頗多本鄉四谷麻布等處家屋倒坍死傷甚衆此時交通杜絕光景頗呈慘澹

又電云東海鐵路程谷至戶塚一段因墜道崩壞阻梗不通東北綫田畑驛附近亦因綫路被水湮沒不能行車搭客數千名在車中徹宵達旦

又電云橫濱浸水家屋共計五千戶死者四十六名受傷者九十六名實爲自開市後未曾有之慘劇

又電云颶風之中心昨晚（三十日）經過遠州灘今早（一日）通過宮古附近當于今晚（一日）進抵千島南方地方奧羽地方風雨尚未終息

又電云栃木縣暴風雨之受災最重者就中以茂木町爲最浸水家屋計七百戶橋梁墜落交通杜絕

又電川崎町家屋悉數浸水附近村鎭亦有浸水家屋六百戶慘狀最甚

又電云茨木縣暴風雨人民之不知下落者計達一百名之多

外米讓與中國賑飢（二日發 東京專電）
政府決定將現存外米十萬石讓與中國以便賑災

淳宮親王入士官校（二日發 東京專電）
淳宮殿下于一百以步兵三聯隊軍曹之資格入陸軍士官學校定在東皇族舍寄宿肄業兩年

更調海軍人員發表（一日發 東京專電）
依願安保科松村司令官調任海軍省將官會議委員遺缺由吳海軍工廠中野廠長補任

又電云任海軍中將伊藤乙次郞爲將官會議員大湊要港守山司令官爲吳要港司令官遺缺由布目水路部長補任

國勢調查着手實行（一日發 東京專電）
國勢調查頃方開始其內容爲職業年齡國籍等十二項當于十年下期發表結果聞此次調查經費實爲八千五百萬圓

造船所解雇職工（二日發 東京專電）
淺野造船所解雇職工六百餘名

陸軍尊重兵卒人格（二日發 東京專電）
陸軍現已撤廢讀法雖上官之命令倘或不當准其中告以重兵卒之人格

內閣協議內外要政（一日發 東京專電）
一日閣議由內外相外告報交經過如美國排日對華賑災等案旋協議內外要政

文部決定擴充中學（一日發 東京專電）
文部省決定于九十兩年度在志賀大阪山縣岐阜等處添設中學校並在大阪兵庫埼玉茨木福井石川富山等處擴充中學校其預算計七百六十四萬圓

命令專電（九月三十日）

▲大總統令

▲張景惠加陸軍上將銜此令

▲孫涵授爲陸軍步兵上校此令▲國務院存記李壯飛李隆穮周祖灝均著交財政部酌量任用單鎭灝著發往直隸葛夢樸著發往浙江交各該省長酌量任用此令▲署司法總長董康呈請派鄭天錫郭雲觀充修訂法律館纂修均照准此令▲署內務總長張志潭呈准山東省長咨請任命趙文琴爲省會警察廳正廳長照准此令▲兼署陸軍總長靳雲鵬呈請授朱憲文王政和李邦君爲陸軍步兵中校熊世瑛喇得勝張賢魁楊得鍚馮有德均加陸軍步兵中校銜朱光彩爲陸軍步兵少校並加陸軍步兵中校銜王大勛陳良賀中強爲陸軍步兵少校並加陸軍砲兵中校銜陳天俠揚芳林林立向理鍾鍾鼎勳陸柔講煜馬成龍張光典張利琛曾鼎羊濤全翟方祺蔡登雲古錫鈞爲陸軍步兵少校劉鼎銘爲陸軍二等軍醫正採興仁爲陸軍三等軍醫正均照准此令

▲袁金闓晉給二等大綬嘉禾章

劉尚清晉給四等嘉禾章此令▲于德濬崔應奎均晉給二等嘉禾章孔祥榕孔令煦秦錫銘杜隆樸杜培祺馬英莽徐春航均給予三等嘉禾章趙登滕鴻嘉鄭渤綸孫學仕王謝家賓魚頤朱克廣均給予四等嘉禾章此令▲曹吉勳晉給三等文虎章此令▲康明良晉給三等文虎章陳啓闓董川賓均給予四等文虎章此令▲丁惟忠給予四等寶光嘉禾章此令▲玆制定庫烏科唐鎭撫使公署編制章程公布之此令▲玆制定庫烏科唐各參贊公署編制章程公布之此令▲玆制定恰克圖民政員公署編制章程公布之此令▲玆制定庫烏科唐各理事官公署編制章程公布之此令

虎門炮臺獨立

詳訊

九月十六號四時虎門沙角炮台威遠砲台鄭砲獨立虎門後山砲台應之共發砲七響該地駐軍營長馮德鄰集台官長通司令鄧鏗南雄虎門鄧營我係廣東人爾等何不先告我何必逼我離虎門忽沙角總臺長譚鎭漢由砲台奔回謂台兵鬨偏小事袖出地圖指示進攻方略鄧乃大罵各官長謂爾輩今將如何營長徐文輝答謂歸司令示要如何便如何鄧乃將馮營長軟禁即派徐文輝率兵攻沙角砲台粵軍第四軍第五支隊長鐘德貽見事機中變乃急赴厚街告運長蘇瑞詳李耀南劃□□時獨立並令集中虎門鄧氏□□台不下又在厚街軍隊遂逃乃于十七早五時乳逃赴海粵軍支隊司令鐘德貽即于是日宣佈獨立同時各官兵異常朋興並整隊游行於上大書新編粵軍第四軍第五支隊司令鐘並大書廣東人之廣東等字樣白旗招展沿途施放爆竹之聲不絕于耳虎門原駐陸軍兩營又一連另撥沙軍一營自改編粵軍第四軍後即設司令部于舊講武堂鐘司令並飭令是晚十二時出發赴厚街進攻東莞城民軍蜂起遍地皆是聞該司令部收編者已有六七營之多玆附錄該軍收復虎門通電云飛急汕頭姚司令鑒飛呈陳總司令鈞鑒並轉許洪鄧各司令暨各統領團營長均鑒本月十六日四刻鼎擊虎門仰賴威福幸告成功現在虎門東莞悉已收復秩序如常擬剋日以主力會同海軍進攻廣州另派支隊截擊石龍務必蕩平醜類以克全功特電奉聞佇候明教新編粵軍第四軍軍長鐘鼎基叩十九號印

督皖之反響

張星五

自張文生督皖之令下一般皖人大起反動玆又有反對之電三通錄之如左

安徽全省各界京滬皖事改進會各省安徽同鄉諸公鈞鑒同人與諸公呼籲廢督裁兵兩閱月矣中外贊同嘗海歎欣方慶倪氏去職蕢徽主張乃北庭竟視若無覩復簡督軍違反民意莫此爲甚而其頑不靈之張文生亦竟挾持武力公然就任收買倪黨繼續殃民皖豬有人人猶有心是而可忍孰不可忍爲三千萬同胞生命財產計似有不得不應時勢之需要遵照來電之主張速開全省國民大會進行實行根本改造者如北庭不收回成命張氏不知機早退惟有罷工罷市抗稅抗捐以與此萬惡軍閥相見於正義公理之下甚盼逐醜類爭復自由除專派代表赴皖襄助進行外先此電聞佇候捷音駐滬安徽救國代表團叩勵

中報轉各報館及安徽同鄉均鑒共和國家主權在民中央庶政之推行自應博採國人之輿論反此道者身敗名滅禍及國家殷鑒匪遙即在袁段我皖自癸丑以還豺狼當道殘民歲已閱星霜係今幸天心厭亂倪氏病廢皖民方趁此時機爲廢督裁兵及地方自治之運動杜彙豪覬覦之心即爲皖省治安之計竈信紛傳非伊朝夕政府縱九箇深遠蹟並此亦未聞知乃竟悍然不顧遽頒張文生督皖之令張文生乃復辟罪犯張勳之黨徒宗旨同於張勳兵士兇逾倪卒昨閱報載張文生尚有請中央速授張勳皖督之說是此次命令實爲張勳實授之過渡寖皖民何以堪此在政府只知有督不知有民意久已離于國存在皖人身家所在人格所關何可不謀自救同人等能力雖薄弱奴隸終匪所甘所望同鄉諸公聯合全省各界毅力主持徹設改進之機關期達廢督之目的還效西人分權之制近師蘇鄂自治之規皖民幸甚國家幸甚臨電悲憤不盡區區皖制企磬天佇聞明教績溪州教育會黃夢熊章錫枋等四十二人同叩歡

安慶總商會轉民報及各界公鑒查悉省議□日恒履櫓黃家驪電賀張文生督皖値玆全皖一致主張廢督乃

考察日本林業記（續）

（□□公司理事長兆作元）

近歲則爲江田島爲海軍人材之出產地立有海軍學校實習操練之所游弋其中爲海軍之良港舟船行水中水面結網游泳掠船而過恍若芙蕖在岸海水逕風生漣漪澈見底螺蛤羅列其中有海水浴場二處每值夏季遠近人士各校生徒旅行此間多作海水浴以其有益於衛生也回寓時船泊大元公園橘山即在其前亭樹掩映側木参差稱日饒林爲驛杜鵑之勝地古歌意中有句云爭看稍頭時雨過綠陰深處杜鵑鳴實心樂事與載酒聯鶴同一佳話也午後抵下關遙見門司燈火簇如繁星海濱波中光凝一片旋乘船渡海復乘車赴八幡有秋田會社博多支店員天野藏三郎前來招待旋下榻於京都館

二十日晴

赴八幡製鐵所長官爲白仁武前關東都督府旅順民政長官重緯觀而留午飯款待彌般席間縱談甚歡余於大連旅順不置派書記官仙良長吉引導各場參觀費五小時久始得畢閱一周該工場瀕臨海灣佔地七方里有餘工場五十餘處鎔鐵鑪一座現又新築一座凡鋼鐵諸類物品大至鋼板鋼軌小至鐵綫螺絲均行製造其來往搬運全用電力輸送鐵塊裝車時用電磁力起重機傳吸取一次均可升運十餘噸之重量其鋼軌鐵板鐵骨等項先將大塊原鐵入機壓成鐵骨係修蓋房屋之用日本最甚者爲地震火災近年以來地方發達地面復窄建築樓房其中多入鐵骨外並洋灰等項今查其每年主副生產額約分于下

主產　銑鐵　四十萬法噸
　　　鋼塊　四十八萬法噸
製品
　一軌條　六萬法噸
　二鋼條　三十八萬法噸
　三鋼板　十三萬法噸
　四釘材　四萬法噸
副產　焦炭　四十三萬法噸
　　　礦滓製磚　十三萬法噸
　　　礦滓洋灰　一萬法噸
　　　礦油　十八萬法噸
　　　煤膠　八千法噸
　　　硫酸安謨尼亞　七千法噸
　　　其他　四千法噸

原料則取給于中國大冶日本朝鮮等處其第三年擴張後每年約數揭載如下

原料
礦石
　（一）中國　六十二萬法噸
　（二）日本朝鮮　二十萬法噸
銑鐵
　（一）中國及各處　三十一萬法噸
　（二）自製　四十萬法噸

共用員司九百八十餘人職工二萬一千九百餘人附設職工養成所年招百名以高等小學卒業生十四歲以上十六歲未滿者充之有醫院一所可容病者百人用醫師十二人看護婦二十六人

（未完）

東三省新聞

▲奉天▼

○使署會議軍政

張使於昨晚七鐘召集張作相吳俊陞兩師長張鈞趙明德劉子齡李之鐸齊恭如各旅長暨財政廳長陶廠長等在使署大開會議所議事件(一)招募新軍令新委各旅長籌辦進行(二)軍用欵項由財政廳設法借墊(三)所獲槍械令軍械廠急速修理以便發給新軍使用云（孝）

又一訪函云日昨(一日)下午張使召集總參議長許蘭洲副官長俞沐潭二十七師張作相師長五十三四張趙兩旅長以及各處長各課長相繼在使署會議關係爲添編四個混成旅問題及挑選軍官籌畫軍餉各事云（建）

○電令該師長晉省

張使以所編軍炮隊數甚多均經分配各師旅二十八師亦得分撥若干均于日昨電調該師長迅速帶兵來省將炮運回師部以便使用云（孝）

○一師旅長將發表

第一師第一旅旅長鄒□已經張使荐升爲中央第十六混成旅旅長其遺遺之缺業經決定以該師團長齊恩如升任不日即將發表云（悌）

○張使視察軍械廠

張使由京回奉後早擬赴軍械廠查點戰利品因事政務延遲迄今始于日昨(一日)下午四時射親帶同參謀副官差弁等二十餘名先任總廠視察次往第四分廠再次往第二第三各分廠驗砲直至六點五十分鐘始行返署云（建）

○張使電索欠餉

當奉皖戰爭時所有軍餉由奉省墊出者計二百餘萬迨戰事告終經中央發還一百一十餘萬元尚欠九十萬元迄未發還張使特于日昨令秘書處致電政府希即早日還付云（建）

○軍署參謀長更動

軍署參謀長秦伯秋經當局保荐爲津京憲兵司令已經明令發表遺席聞已決定委一等參謀喬瀚章升充至所遺一等參謀則擬以次序洊升充大約日內即可發表云（建）

○督練處成立在即

東三省陸軍督練處督辦張使已委任張輔臣兼充積極進行茲已將一切籌備完竣不日即當正式成立惟其性質係三省地方的軍事机關並非中央直接機關故組織之內容及規定之權限均由張使自行處理云（悌七）

○不准濫行請獎

時局不靖各縣警察所長多有以所屬保衛地方有功爲名請求給獎者王警務處長以慎重名器計昨特通令各屬如無特殊功績及長官明令不准由警所濫行請獎云（悌）

○兩議員聯翩回京

北京衆議院議員孫孝宗于良貴前因某事先後來奉謁見張使磋商一切茲已公畢于日昨告辭搭車回京矣（建）

○航空處擇定地點

張使擬在奉省設立航空分處已與中央商准決定實行現除積極籌備成立外並擇定大東門外農業學校爲該處設立之地點云（悌）

○張巡閱派員赴庫

張使現因邊防事宜須與活佛磋商辦理業派軍署顧問趙某代表前往並攜有證物若干以資聯絡趙某奉委後當即偕同僕從起行云（悌）

○步砲團預備檢閱

二十七師師長自通令所屬操練檢閱後該師騎兵團即首先預備一百五團閻團長與砲二十七團李團長昨亦呈奉所屬預備一切並專注重學科云（悌）

○儲蓄會改組原因

奉天儲蓄會成立已久該會會長何玉册現擬籌備改組其原因爲一班入股之各要人對于欵項辦法時有干涉情事故擬改組以免將來衝突云（悌）

○新旅長尚未確定

奉省編制四個混成旅其旅長已委李子鐸楊春圃齊占九劉子齡已誌本報茲聞軍署消息張使因各師長保荐旅長不下十員張使均以情面相關難以辭却呈是以該新混成旅旅長尚未確定云（奬）

○二十九師戰勝品

奉軍前在南苑擄得陸軍第十五師之大砲數十尊已經分給奉軍第一師十尊今二十九師師長吳興權以該師之砲其多出呈請張使撥給十尊以備需用當經張使照准于日昨數發給云（奬）

○取消運糧禁令

張使兼省長以今夏亢旱民食恐有缺乏之虞特通令各縣不得運糧出境以維民食前則以各縣年成多屬豐收特將運糧出境之禁令解除并令下各縣宜告云（京）

○呈報添設分卡

各處稅局向例于秋成後添設臨時分卡以資徵收稅欵財政廳現已接到牛海及東流西豐等縣稅局呈報業經添設分卡並請備案云（悌）

○電告軍隊回防

張使日昨接到東邊鎮守使署來電報告前者所部之右路巡防步兵第二營吳營長帶隊前往三道濠一帶勦匪現已將匪患蕩平地方安堵該隊於日昨回防云（建）

○部令電費改收現洋

東三省電政監督日昨訓令各縣分局署謂案奉交通部電令自十月一日起所有電費一律改收現洋並聞電話局局長王拱宸亦奉令改收現洋云（建）

○立山鐵鑛大賠累

現任國務院諮議于雲章所開辦之立山鐵鑛開自昨年迄今不及一年賠累已至四百萬元諸如此後鐵價在不提升恐尚不止此數云（京）

○學校計算書報廳

教育廳以省縣各學校造報計算書前當該廳未成立時多分報于各道署現在該廳長以職權所關特通知省立縣立各校此後呈報計算書須報廳備查云（中）

○七年公債抽籤續誌

奉天發行之七年有公債第一次抽籤還本於日昨(一日)下午開籤時政務廳長魁星階財政廳長王永江警務處長王連波任秘書長許總參議長均到場監視中籤號碼當經揭示並由當局通令各縣知照云（建）

○國慶日停止給獎

昨聞省公署接到國務院來電謂國慶日給獎酬勳屆均經按例辦理且爲慎重名器起見業經閣議公決自本屆起此項勳獎案一律停止以杜浮濫前項呈保請獎規定亦應一律取消云云省署已電令各道尹各縣知事知照矣

○請設牲畜公司被駁

商人文某等聯絡同志擬創辦牲畜公司厚納國稅特于日昨在財政廳呈請希即照准以便設立聞王財政廳長以此項營業迭次有人具請均未照准故批示駁斥云

▲長春▼

○宗社黨又思蠢動

年來宗社黨久已匿跡銷聲意或世界潮流所進帝制萬難容留變易方針不作皇帝之幻夢詎料日前據外人方面消息言及東鐵一帶匪勢之猖獗內幕之主要者乃爲宗社黨魁名廖榮和主持一切利用東鐵時機以沿綫爲根據地並依俄舊謝米諾夫爲外援招集大股胡匪及閒散軍官助以充分餉械專供擾亂路綫攻城破縣之舉現集之匪已不下三萬之衆散布于東邊各縣日前廖榮廖和聯袂由南來長轉乘東鐵瀛也北上雖此行之宗旨不得而知要之對于東鐵沿綫之治安匪勢之澎漲不無甚大關係云特誌之以告當局

▲吉林▼

○運動幹事會議誌

本秋第四次全省學校聯合運動會潘幹事長以會期在邇特於日前星期一下午二時假運動場開全體幹事會議是日陰雨淋漓道路泥濘到會者計十六人茲將當日會議情形擇要訪錄如左 ▲總務部主任陳紀揚君以前魯豫晉荒旱爲災吉林義賑會非多方籌捐不能得多數之賑欵提議運動之入場券可否改爲慈賑災券分等售賣籌收賑欵案以此舉甚善咸表贊同至所有一切辦法由招待部妥爲計畫 ▲長春縣立高等小學校來函要求參與此次運動會案以會章不准外縣小學加入因各縣小學遠居外縣來往與多不便川資旅費甚鉅不但省垣之相當住所無法招待且小學經費有限勢必超過預算請決婉詞却之 ▲運動部韓主任以前定各校運動員報名日期以本月二十五日爲限茲已逾期尚有未交會者提議應如何限制以便編號印刷案公決當經議定限十月一日以前爲限逾期無效不准通融以守會章 ▲中學高小國民三部團體運動評判員各部原定五人會經舉人擬任由大會通過日前經韓主任提出經衆審查或以與各校有關係或以別種原因遂重規定每部三人(一)中學部團體運動評判員潘福宗初紀泉青年會傅幹員(二)高小部團體運動評判員李香數吳一陞賈沖霄(三)國民團體運動評判員朱雲甫黃簡忱楊維周 ▲潘幹事長因十月十二開會會前須開全體幹事會一次俾議未完善各件藉以互相接洽一切當議定十月七日星期四下午二時仍假公衆運動場開會討論由事務員先期備函通知

○劃歸學田之涉訟

吉林縣屬江南龍王廟在前清光緒二十九年時係一片荒地無人經理僅有宇頹塌神塑失色後有大薩花□人趙誠參與募鄉事修至光緒三十四年竣工除素廟布施一萬吊外均出自該□人私欵當鄉人士及官廳並未補助分文今春勸學所擬假該廟爲學舍租廟前大廷五間廂房二間言明每月租金計四百吊及至節令廟主索租勸學所未給與租金並轉告該廟主赴吉林縣署指明保屬官產應作爲辦學之用劃歸學田項內無納租金之必要該廟主聞知大爲焦急復向勸學所交涉迄無頭緒特向省署提起訴訟經省署批交教育廳核辦教育廳又批令吉林縣核辦未悉吉林縣與勸學所又如何辦理也

○接收俄領館事件

俄國駐華使領業奉明令停止待遇駐吉俄領館爲居領事縱犯庇奸情事向經軍隊監視此時當局遂決議令其回復自由該領館即離吉已遣其妻赴長春道勝銀行支取其個人存欵聞不久將往東瀛安住昨早王交涉署長蔣代參議長趙麐日前因偕同省署衣科員酒綸前赴領館點驗遺存物品分別登記末後由巴領格具證書聲明所遺各品並無金銀暨他要件在內遂由趙盟長飭令用警廳封條一一標號專密封及舉同到省署向鮑兼省長稟明一切時已下午五時矣聞長春俄領喇甫洛福今日早車須來吉一行大約駐長領館善後事宜亦同樣辦理云

○淘汰警察所長

頃據政界消息鮑省長以剿匪安民爲縣知事應盡之責而辦理收效于否又全視乎警察所長之能否得人近者匪氛日熾焚掠城鎮之事時有所聞果使平時對于警政認眞整理則事前有所資以防範臨變亦可賴以抵禦但能支持數日援兵即到何至倉卒失陷貽害人民甚或慘而自應嚴加甄核分別去留以期挽回積習是以特訓令各縣知事對于所長須詳加考核出具考語倘有不能稱職者即行呈明撤換一面遴保合格人員呈候委用以期事權畫一指臂相資云

▲營口▼

○短期卡局又開辦

本埠稅捐局向例每屆秋令新糧上市即添設短期局卡若干處等司徵收捐稅至春令即行裁撤茲屆秋令新糧業已陸續上市該局長特派員分往青堆子牛家屯等處短期局卡辦公云

○商校舉行旅行

縣立各級學校每年春秋兩季舉行旅行一次以期振刷學生尙武之精神茲聞縣立乙種商業學校于日昨由該校長率同全校學生百餘名赴郊外旅行各生咸列整齊精神煥發觀者甚爲稱羨不置云

▲大連▼

○電氣所定期漲價

本埠滿鐵電氣作業所因年來電氣料品昂貴會有漲價消息昨聞當局開會議決刻下錢法緊急未能實行提漲定於明年一月一號起所有電燈電車均行加價云

○創辦泰安同鄉會

大連英文學校校長趙子眞近因連埠各縣同鄉會林立泰安同鄉尙未辦理趙君特邀集同鄉多人協議創辦刻正分途接洽籌備一切不久即可成立云

○兩商會挨戶勸捐

市內華商公議會及小崗子公議會近因賑救直魯豫三省災民之捐欵尙未集有多數現與秦泉遼東兩報社發起人議決挨戶勸募諒我仁人君子當無不解囊資助以襄善舉云

▲孫家台▼

○文知事因公晉省

開原縣知事文醒亞近以任職年多日對于地面應興應革事務積極辦理茲因要公必須晉省面謁當軸請示機宜遂于日昨乘南滿汽車赴奉還返之期須一星期云

▲哈爾濱▼

○道勝銀行歸法管理

本埠道勝銀行自此次我國停止駐華俄使領待遇以來我國對俄國交當然按無約國對待惟該行資本原屬法國所投故現在該行業務亦由法國監督經營云

○警兵照章分級制

本埠濱外警察廳前以經費竭蹶所有警兵向未照章分級雖終年勤職亦無陞遷之望事實如此無可如何目前何廳長會同濱江縣知事呈請上峰將廳內所收各捐統一徵收俾由財務處代辦捐欵自有起色聞該廳長日昨將本廳各警兵射親撰擇分爲三級以資鼓勵其餉項即由本月一日起實行分等增加云

○俄司令部行將消滅

中東鐵路俄軍司令原隸契達米池交通部應下自霍爾瓦特赴京後該部不能維持于夏間附于公司內部茲聞十月一日起所屬哈爾濱寬城子綏芬河三支部皆擬縮小範圍移至本埠由公司另撥房屋據一般觀測該部數月後即將無形消滅云

○路警人員不更動

本埠路警處劉處長蒞任之初各科人員均有五日京兆之心茲聞劉處長以舊有人員均係開辦之人只論才不才不問其他已温諭各員安心任職俾資駕輕就熟云

▲西安▼

○規定佃戶植樹法

西安種樹勸導員萬雅濱傳爾廷准縣署訓令往各鄉屯勸導農民植樹以重地利而安境山勢綿亙大半童禿不堪耕種者均應植樹然據農民所言貧寒之人多半與人爲佃戶其地主非安邑居戶者甚多若遵令植樹所有樹苗人工等花費其鉅不與地主磋商佃戶必須墊辦設地主不認此次花銷所植之樹又非佃戶所有其中困難理宜核計完善佃戶方無損失萬傅二勸導員以農民所說不爲無見故特擬具辦法所有佃戶租種之地遇有不堪耕種之地准其照章植樹其苗工一切花費核數報告就近警察保甲作爲存查俟甲呈縣備案以還佃戶地主得林業之利佃戶免受損失霍知事以該勸導員等所擬辦法與地主佃戶兩有裨益除令警察保甲及該勸導員照辦外並將此辦法令知各鄉人民一體知照以免因循觀望而重林政云

▲榆樹▼

○紅會聘定男女醫士

榆樹紅十字會分院院長徐旺洲君特設院組織成立親赴長春聘請醫士聞已聘定男醫士曾慶泉女醫士康孫夫妻二人帶各種藥料一同來榆俟部署妥適即定期開診代人治病云

▲扶餘▼

○不准商人自貼印花

▲稅局斷漁利　▲商民嘖有煩言

各舖商所備印花稅票有由從前各任稅捐局長派飭者亦有自由向各分售機關及新設之印花辦事分處購置者向稅局完稅之報單均由商家自貼印花倘有不足由稅局補貼當洋若干按當日市價折錢歷辦已久處理公平各商均皆允服自新任張局長到任即更改舊章各商納稅報單自貼印花無論足不足數槪作無效另由該局粘貼照現下永衡大洋市價每元四吊左右該每分印花按五百文折收若係農人前往定稅每分按一吊折收□收之欵不知歸于何處各商所存及由各機關購來之印花票稅局既不適用發貨單所用又無多幾成廢紙該局若因爲多銷印花起見不足者祇有補貼已貼者斷無不生效力之理若謂自有印花粘貼單據上無效此種印花非係自印乃由各分售機關購來完稅既作無效何後只可在稅局一處購買而縣署附設之印花辦事分處豈不形同虛設或以此理向稅局商問徵收處王子壽則曰吾但知不准自貼他則不知因是各商對于該局不但嘖有煩言且多抱疑義云

○派員調查印花

從前各商售賣貨品物件因值錢無多買主均不願要發票自印花稅辦事處成立以來特派專員在市中調查因是各售貨不論價值多寡一律開給發票照價黏印花以免罰辦即買主不要亦必開出存放本櫃云

▲東寧▼

○防匪計劃

(一)閉街　本縣每屆胡匪攻城緊急之時必閉街兩次（閉街者率軍隊在街游行見有行路之人一概驅至警察所訊問有保者釋放無保者即押入獄中作胡匪一例看待）無事之民橫遭奇禍故近日民人被誤胡匪入街騷擾閉街蓋遠來之人在縣街各商號本無瓜葛向何處找保無保即拘入獄中未免過人太甚矣

(二)閉門　近日風雲日緊將各城門緊閉斷絕交通凡街上閒人不關之入獄即驅出城外凡農家之割禾者以及附近之學生概不許出入學生廢學農人棄地仲秋節入城辦節者亦不得入而遠道來縣者欲歸亦不得出所有守城之人盡係各商號之櫃夥每對人言我們並未放過槍每年淨四十吊錢就賣命麼胡匪來了槍一□就走云云

新潮飛沫

我們底大敵究竟是誰呢？（存統）

這幾天接了好幾個朋友底來信大致都說馬克斯主義怎樣不澈底和我們的主義根本不相容俄國底「布爾色維克」怎樣專制只是半截的革命這兩個都是我們底大敵我們應當竭力反對最後還講論些國內近來關於社會主義進行底事情大概都表示不滿斥他們爲不澈底甚至詆爲號召利用我讀了這些話不禁發生了一個疑問我們底大敵究竟是誰呢？

馬克斯主義是不是和「安那其主義」「根本」不相容或是「一部分」不相容？這些我都沒有仔細研究過不敢妄說不過我曉得他們有一個根本相同的地方就是彼此都要組織一個更好的社會在這意義上面彼此都主張革命彼此都反對現代的經濟組織果然是根本不相容麼？果然是我們底大敵麼？

俄國底「布爾色維克」專制的確有些專制但要問他底專制還是紳士階級底專制呢？還是勞動階級底專制呢？在這革命進行之中除了勞農專制之外還可以和紳士妥協麼？至于就他們沒有把政府廢除只是半截的革命我要問在這全世界未起革命底時候能夠實行全截革命麼？倘使俄國把政府廢除他現在還能夠存在麼？而且革命究竟有沒有半截全截的分別呢？他們現在的動作果然是和我們根本不相容麼？果然是我們底大敵麼？

我們底大敵究竟是誰呢？在我底意思只是做現代社會組織底基礎的一個資本制度在這制度沒有推翻以前凡是在這個意上努力的朋友都是我們底同志都有聯絡進行之必要使不能互相連絡而對于同向這一個目標進行的人因爲所取的手段不同也不當加以排斥大家想想這樣一個支配全社會組織的制度他底勢力是小的麼？我們互相排斥互相攻擊究竟便宜了誰呢朋友！不可不深長思呀！

▲一面坡▼

○闞司令公畢返坡

東路剿匪司令闞子珍日前應召赴奉參與軍政會議以致剿匪事宜擱淺匪氛乘機愈熾不可收拾近該司令在奉公畢特乘專車于月之二十七號返坡復行整飭軍旅從事痛剿云

○胡旅長旋返省垣

吉林鮑督軍以各路軍力單薄難期肅淸匪患月前特委第二旅長胡文藻督率該旅東赴賓綏一帶會同各路防軍相機進勦前不意該旅長到境詳查各處胡匪及多與兵勦除大爲不易故又旋吉面謁督軍別籌計畫云

○紳商會議設縣治

客歲一面坡紳士宋芝蘭等曾具呈省垣請設縣治保護民氓當經省長派趙某來坡調查建署地點副因五吉泥萊沙河等處互相爭執至今尙未解決近聞省垣以設縣理民殘難遲延特令濱江道尹轉委坡站交涉局長李甫臣就坡街紳商到局徵取設署一切手續以故紳商各界連日開會討論創辦計畫並籌備建署欵項云

▲黑龍江▼

○耿司令因公晉省

中東路滿哈護路總司令耿玉田因有要公必須晉省面商業于日昨偕同隨員來省下榻于南關本宅當經面謁孫督軍面禀一切一俟公畢即行遄返云

○牛營長報告剿匪

陸軍第二旅昨據騎兵團第一營營長牛育山呈報略謂於九月一日督隊在龍鎮小林子地方與匪首君子人夫龍如意等股匪八十餘名接仗當場擊斃匪首如意一名夥匪四名傷匪二十餘名得獲賊槍五桿賊馬十餘匹救回人票劉貴學一名餘匪漫散除通令各縣駐防陸軍督游擊搜捕外合將斃匪及所獲槍馬一併呈報等情業經該長案警察督察處長警備司令張明九通令所屬軍隊及鄰防陸軍按照臨時剿匪辦法務令一体協緝云

○鹽倉實行改組

綏化縣權運局業經奉令改爲鹽倉茲聞現已組織就緒該倉設召商君富即請准將各縣分局取銷添設分卡以便收回權運故日昨同文牘員曲瑞周前往綏棱慶城三縣實行接收設驗卡以明權限而資整頓云

○興龍公司成立

林商杏怡雲君承領龍鎮縣境林區一塊業經森林局派員勘驗故唐君赶速籌備一切設事務所于庫倫定名曰興龍林業公司已呈請實業廳立案矣

○徐廳長作古

龍江地方審判廳廳長徐守常氏蒞任未久其封翁即逝世該廳長因哀痛病未愈更加哀痛遂成不治之症竟於本月十七日逝世聞其長子年甫十四次子僅八齡尙有幼妹四人孤苦零丁家景淸寒殊屬可憐云

▲呼蘭▼

○審檢廳長之賢明

本色審判廳長郭聘儒檢察長傅養乾於九月一日接得縣署未結之民刑案卷數十因辦公房間一時未能修葺完善該兩廳長爲便民起見逐日寢室外間開庭審理隨訊隨判毫無積壓惡習以故訴訟者歡騰載道有口皆碑云

○自治存欵出貸耶

縣署存有自治欵項數百萬昨經王知事借與衆議院議員李蔭棠七十萬省議會議員某等三十萬共貸出百萬聞地方紳民亦擬如數借出以□能否辦到俟訪再誌

▲蘭西▼

○吳承審員復新

縣署承審員黃夢齡業已辭職他就遺席由法廳另委吳樹田補充查吳歷充司法多年老成練達此次到蘭司法前途必有一番整頓云

▲同賓▼

○勦匪始末記

前有匪徒交的寬等在縣屬金沙河邊東一帶大肆搶掠每晌捐吉錢一百吊經該處人民報到縣駐本街吉奉軍隊遂即整隊出動及至該處匪均遁入大家院內若用槍擊捕頗非易易遂班師回縣奉軍騎兵王營長親赴一面坡勦匪司令部調炮隊一連聯同吉奉軍馬步兵計有七百餘名於夏曆八月十二日又行出動十三日在于明船口東與匪人接仗匪在民戶張姓院內（先掘有戰壕）迎敵軍隊四面包攻槍炮之聲陸陸不絕大戰兩晝夜匪力不敵遂乘夜遁饑是役也聞匪已傷亡百餘名軍隊亦陣亡連長二名兵士六名均由官家備棺殮殯矣

▲昂昂溪▼

○電話局行將開幕

中東路自經中國軍隊接守後凡司法行政及徵收稅務各權大半已歸中國掌握茲當道爲積極收回權利計特在驛街設立電話分局以資收回電政月前業將由省至昂山車站當兩局基之電杆安竣日內即行通電云

○六連開拔喇叭甸

奉軍第四混成旅旅長兼中東護路司令張海鵬日前在驛南小蒿子喇叭甸等站破獲大幫亂黨並起出槍械炸彈等情業誌本報茲該旅長見於該站護路兵力單薄特飭駐防邑街二團二營六連開往喇叭甸等站填駐以防虞云

○戴卡長何留原任

驛北富拉爾基車站征收分卡長戴長榮人極幹練去冬在省垣西江沿充當卡長曾長征大洋數千元頗蒙上峰所嘉許經委任于凌漢局長請有金色獎章是以新任局長蒞任仍將該卡長留任以資熟手云

新詩

◇坐車（陸思安）

我第一次坐着瀛車到他家去
他把我當上客待遇
我要走了還不許
我第二次坐着馬車去
他的神情好像要理不理
我第三次坐着人力車子去
他那僕人說道(老爺還沒有起)
後來我步行到他家去
他說道(你是誰？我不認得你)

九、二二

◇坐車（毛飛）

(一)
有錢坐車
無錢拉車
拉車用力
坐車惜力
用(力)好呢？
惜(力)好呢？

(二)
錢可買力
力可換錢
錢爲人造
人爲錢奴
(錢)的過呢？
(人)的過呢？

(三)
包車用人
馬車用馬
瀛車用瀛
人快不如馬！
馬快不如瀛！
用(人)好呢？
用(瀛)好呢？

(四)
以人御馬
馬智不如人！
以人使瀛
瀛力不如人！(瀛不能自動須加以人力才可作用故云力不如人)
以人用人
(智)不如呢？
(力)不如呢？

九、二二於復旦

神皋雜俎（本欄歡迎投稿）

小說

警世小說 落溷記（七十）

儒丐著 禁轉載

吓的原樣往床裡便躺。旁邊站着的那個老婆子。早把那婦人攔着說。崇班的。你何必這樣動氣呢。他又不是糊塗人。又不是小孩子了。也不便打他罵他。只用幾句好話。勸勸他。也就答應了。難道他還有什麼不明白的。你且坐着。消消氣。我勸勸他。當然會點頭的。那婦人見說。只得坐下。猶自氣憤憤的說。好嗎。好幾千塊錢買的。好吃好喝。供養了十幾天。怎麼。不去與我拉車。要當小姐。天底下若有這樣的便宜事。我還去呢。不提他這里嘈念的她的數落。那婆子忙跑到鳳桂身邊說。姑娘。你別這樣想不開呀。你想。你乾娘花許多錢。將你買下。整整的伺候你這半個多月。不圖你給他混幾年事。他怎麼破這些血本哪。再說你也是有家離奔的人。既被人家騙了出來。就得認自家命該如此。你從今以後。安下心去幹幾年。倒有個出頭之日。憑你這個小模樣兒。萬不至久于風塵。遇着天城裡的大買賣。文武官吏。多的很呢。客子裡的紅姑娘。那個也剩不下。都被他們接出去當姨太太。一出門。也是汽車馬車。隨着護衛。好不抖呢。你混事之後。他們一定爭着要你。那時還愁沒有出頭之日。便是不犯當人家姨太太。自己混幾年。手底下積下幾個錢。也可以自己贖身。獨立營業。難道不許你領幾個孩子。開班自立嗎。這樣你都不願。還許你我一個得意的恩客。或是投緣對勁兒的小白臉兒。跟他們過日子去。難道你乾娘拉着你。不許你走不成。姑娘。你聽我這話。說的對不對。我這都是為顧你的話。你若聽了。于你有老大好處呢。你若不聽。你乾娘急了。將你負打一頓。歇禁在黑屋子裡。不死不活。臨完。你也得答應。不是白饒一面。依我說。你就一句話答應了吧。你乾娘萬不會為難你的。鳳桂聽罷。自己暗想。除了走這條道。別無他法。況且既落在他們手裡。豈無僥兒。再聽聽這婆子方才一片話。這裡頭還有許多作用。或者我作人的日子。應當于此中求之。飄飄。那個不是自由呢。或者將來倒能暢所欲為。我就應了他吧。（未完）

筆記

▲豫齊黃運河紀畧（續）（聘之胡文杰著）

適其家財物。被鄰人知覺。窃負而逃。而詹與褚又有赴蘇之行。遂賄通舟子。伺詹夜登舟。絞斃之。用大袋盛其屍。縛以大石。沈諸河。郎以通姦謀夫問題。控陷該婦。計得逞。擬出重資。使婦出獄。戢矣人而泛五湖。效范大夫之故事。不意呈詞中。有高畔三娘子開門一語。被任公看出破綻。審明實情。釋婦拘褚。置諸法。該婦覆盆之冤。始得昭雪。褚之陰謀毒計。害人者適以自害。亦可謂天網恢恢。疎而不漏矣。此獄平反後。任公折獄之才。傳誦遐邇矣。又有甲乙二人。爭雞一隻。甲云己物。乙亦云己物。始而口角。繼而鬥毆。同赴縣署鳴冤。任公適坐堂皇。清理民事。呼二人上堂。畧為詢問。命役攜雞至。當堂鞭扑。人莫知其故。鞭畢。縱之逸。命役尾隨其後。雞負痛奔回甲家。役據實回報。即斷雞為甲有。而乙則薄責焉。他案聽斷之神。與以此類推。雖枚舉也。治陰年餘。上峰飭赴木任。湘鄉係閩省第一要缺。巍峨鉅紳。星羅棋布。才高肆應。水乳交融。在鄉薦臚彈著。調升長沙首郡。據湘南鴻。兩居星紀。生聞柏垣。同時喬梓並茂。不顯丕承。任師不時聽訓。僕所未逮。推其諄諄訓示。豈僅在持盈保泰。明哲守身而已哉。必也勵猷報國。惠澤及民。續紀旂常。名垂史冊。始慰老成期望之至意。乃年齊大衍。赴召玉樓。造物忌才。遽其鴻紀。以惜哉。當日由湘柏送到濟。即委內眼房伴侶雲司馬。星夜赴湘。撫掩喪務。提調廉訪瀛香。扶櫬回籍。道庫。除出入款項。收支相符外。諸月十一二等日。盤查運河濟東兩賑餘正款各十餘萬兩。專摺奏聞。以備工部指撥應用。來旨嘉獎。該部知道。

戲評

▲黑龍江省城坤伶青衣之好劣評（古粵逸仙投稿）

余在京師數載。常涉足梨園。觀青衣張小仙金鋼鑽之劇多矣。今春因公來江。每逢事畢。必赴梨園。藉以消遣。此亦吾習之難除也。此間青衣。祇有二人。茲就耳目所及。略將該二伶分別評判。以供有周郎癖者之一粲。

▲金翠鳳

唱工絕妙。珠喉一啓。字音清楚。板眼合法。實非他伶所能及也。每演悲劇。則悲歡離合。皆能體會戲情。形容畢肖。大有京師張小仙之風。誠青衣中不可多得之才也。

▲陳榮花

唱工不佳。咽喉梗咽。字音不清。作工草率。不獨此劇應否可笑。而該伶則留之不問。門臉一啓。笑臉終場。雖有娛樂之風。惜笑不得其時。此該伶之一大弊病。嗣後演劇好笑之病。須力改之。

●燕台歌舞

▲凌霄漢閣劇話

姚玉芙拜蘭芳為師。而唱工清澈淡靜。絕無梅習。倚小雲自命不舉蘭芳。然頭眼必閃。尾音一挺。不是學梅是什麼。

楊小樓是活趙雲。凡捧余者。實則以氣度論。當日之趙雲。倘未必有如是之威風大方也。然小樓之趙雲。固。愈演愈佳。最可惡者。長坂坡陽平關。每次下場之槍花。並不要闊。只左右兩攙。便算了。倘長此以往。活趙子龍。變為酒囊雲矣。奈何。

王長林之賣力氣武戲。以盜甲盜鉤）打瓜園為最。觀此二劇。方知黃忠不老。青石山之王半仙。奇絕報之張別古。詼諧無倫。青風亭之媽媽。沉痛發致。有人以陳德霖王長林錢金福。爲當今劇界之明星。非虛語也。

高四寶一世唱丑。而且不紅。一臉鬆氣。只够探親之傻小子材料。然而帶忠厚。積下一個好兒子高慶奎。舉科日隆。家計已裕。遂留餘亭張不再登場。連日在三慶下場香伴兒演大軸。而闔闔有喜色。儼然一老封君模樣。此際之樂。不殊張文斌看兒曹獎理陰陽矣。此之謂痴人痴福。

品花

●遼陽花事

▲金節菁於詩畫（江蓉子）

北順和金節枝書海城人也。年方二九。風貌天然。善畫能文。擅工皮黃椰子各劇。無一不佳。有聲史第二者。過從無虛夕。是愛其才也。予聞知即往訪之。甫入室。校書正習圖畫。觀之係梅蘭竹菊四軸。用筆雖欠老到。然以妓女能此。誠屬難能可貴。因問其能詩否。曰非曰能知。願學焉。即獻以梅蘭竹菊四絕。請予題。校書援筆立成四絕。風流蘊藉。蕭然絕塵。補國上驄林也。故表出之。

▲梅

滿林箭雪苦寒天。誰抱冬心志節堅。惟有香名魁獨占。羣芳領袖世爭傳。

▲蘭

品珠為號玉為妝。遍姑而今步更長。時局茫茫王者香。不知開發為誰香。

▲竹

何事攜題別院移。此身雖與此君離。虛心須識儂心苦。日守平安報我知。

▲菊

好景偏從淡處真。却疑陶令是前身。繁華霜後獨傲西風不占春。

●都門脂粉

▲張杜英憨態可掬（醉香）

發心院張杜英。吾友花癡君之無上愛神也。天真爛漫。嬌小玲瓏。吾亦愛之甚。花癡君之消魂落魄。有自來矣。日昨隨花癡君到部。時已十二鐘後矣。予因離校書日。更深人靜。令我悶極矣。何法以遣此哉。校書日吾等為角力之戲可乎。諾曰善。於是校書與其妹為一隊。予等一隊。互相角逐於中庭。校書東奔西跑。手舞足蹈直忙得香汗涔涔。嬌喘不勝。遂唾予以香沫。至今猶上香澤。猶在也。聽時計已鐺鐺三下。遂散呼而去。杜英杜英。汝嬌憨若此。直令我色授魂飛矣。花癡花癡。汝其慎之。其刃已躍躍湧思動矣。

▲筱凌波憨態可愛（大覺）

天真小凌波。容顏甚艷。嬌小活潑。誠可人兒也。昨夕余偕花痴涂水客未醒子水鏡等。到該埠茗敘。校書見余等至。突而相迎。親愛俱備。其招待之慇懃。談吐之文雅。眞令余愛慕不已。所以花痴等每對余曰。君與其師情於狡猾之幹椿。何不鍾情於慇懃之凌波也。

▲風月天生之愛神（夢痕）

聚香愛花。予友風月文生之愛神也。日昨委予以透務過訪之。校書婷婷可人。招待亦極周到。且工言詞。予晏與暢談。校書即日將其吐屬。似現代主張新思潮者。僕詢問自由戀愛何解。予乃舉其所知。詳為說明。約一小時方止。校書曰。聽君一夕話。勝讀十年書。僕之謂也。但盼君所談。自加忖度。斂室不可稍一愛河歟。予欲再有所言。訪校書者。絡相接。譏屋之聲浪至矣。天生曰。卿宜誠愛河也。愛河宜退。花事倒々。明日書此以贈卿。乃出。豈而已哉。妥為之記曰。贈彼嗣後思遠城隍。請揚深處。別有情天。求伴鴛鴦。臨水湘洄。登高衍嘯。妙彼風儀。新園不朽。佳話流傳。

文苑

▲輝南公園記（胡文杰）

輝南前為廣祿縣。民國二年。劃一地方官制。改原爲縣。全境共分八社。曰振興保甲。綏眾遠方。而首當冠以海字。以原係海龍轄治也。縣城周圍六里。環邑皆山。中露平坦。左鮫河而右駝峰。背牛星而面龍穴。地點優勝。物產富饒。上年五月。遼陽于公轄五。來宰斯邦。興利除弊。安撫勞徠。商賈藏於市。農民聚於野。行旅出於途。攜携熙熙。大有日異月新之象。因思芸芸有眾。終歲勤勞。而無公共休息之所。非所以通民隱而達輿情。縣署東有隙地數畝。前接兩級學校之校場。地雖偏側。轉而見深。集議建築公園。以資觀覽。衆皆贊同。由于公捐廉以為之倡。軍學紳商各界。樂輸恐後。共集資七百餘元。於七月間鳩工庀材。因地之宜。是為布置。沿街建築閣門。旁樹木柵。以資關鍵。內築甬道。道之中點。築過道為出入咽喉。園中編植楊柳槐槐。名花異卉。東西隅開挖兩池。植以芙蕖。所謂蓮花別樣紅。蓮藕無窮碧者是也。東池成凹字形。上築木橋。西池成之字形。上跨石橋。春土為山。上蓋茆亭。中列園桌樣凳。繞以欄杆。旋橋別透。外排怪石。狀若坐猊。西池前面。建六角亭。形狀古雅。匾額懸聯。悉出名人手筆。居中一覽。山不高而突兀。水不深而清漪。花木扶疏。頗有城市山林之致。游人畢集。雖無絲竹管絃。引以流觴曲水。一詠一觴。所以遊目騁懷。足以極視聽之娛。信可樂也。嗣茲依舊。風景翻新。昔日之蔓草荒烟。今則變為山明水淨矣。昔日之頹垣敗徑。今則易為雕榭泉亭矣。曾日月之幾何。而世界新開。別天頓闢。能使鄉耆野老。群居終日。共話桑麻。其所以通民隱而達民情者。豈係誠非淺鮮也。豈僅供遊賞。瀋遊

雜報

有被折也

區官籌賑

遼陽縣東區被水最重者為長樁社家屯等十餘村前受水災秋禾顆粒無收雖存東區區官已呈報勸籌賑事明令為災區以示體恤現在該區官以災區受災過重富者貧而貧者嗷嗷待哺呼救無門不有賑濟必且流離若直魯災民謀已極救此等災民誼已桑梓事能無所賑恤但該之官賑恐不易辦日前特召集東路全體巡官會議以東區地畝全數為五萬九千一百三十二日受災部分僅二千九百五十四日除被災而外尚有五萬六千一百十八日有十成收穫若由營境每日籌撥二升施之災區則足以存活而有餘施者所損無幾受者獲賜良多討論結果即行邀集各村到區鄉方倡導各村正副以該區官關懷民瘼莫不慰懷應允樂為幫將昨特懷情請之趙知事萬所長即發明令遴派鄉間士紳主辦籌撥放賑事宜警察則以行政地方任贊助一切云（快）

△奉天▽

冒充軍人

北關警察第五署日昨派警兵查店時緝獲冒充軍人之孫立唐曾採東二名並制服帽等物當即帶署轉送警廳轉送軍法課懲辦云

聲請施醫

西站皇姑屯居留之難民為數頗衆饑寒交迫疾病生焉該處醫生師連元存心慈善特在該處施捨醫藥并擬請醫廳令行該管警署通知各難民云（京）

絲房開市

四平街吉順昌洪兩家絲房新建三層樓此次工竣重張特出彩票兩萬張以酬各界人士之枉顧昨六號開市燃放鞭炮鐘餘一般男女赴該號購買貨物爭得贈彩者門庭如市大有踴擠不下之勢云（孝）

解送煙犯

城南大房身住戶劉萬春道家小康素有烟癖迄未戒除日前同友人張某在家噴雲吐霧不期為警察偵悉當即拿獲連同煙具現已送省罰辦云（建）

惡犬傷人

廣昌棧胡同東頭住戶郎姓者畜有一犬性極兇猛時有嚙傷過往行人之事即本家中人亦常受其害昨日第一小學校女生某由其門前經過竟被嚙傷腿部血流不止後經郎某出而送往某處調治云（快）

拿獲小偷

昨早六鐘有一窃賊自小南門進城肩背大包裹一個形跡可疑被該管崗警看見尾隨其後詳細察看行至小北門裡招警察帶同署據送懲辦云（孝）

加工建築

交通銀行在南門內修築樓房計今已逾半載工程僅得七八忍一旦上凍不易工作故近日加添夜工并雇有日工若干加急趕造以期于上凍前竣工云（孝）

勾串詐財

有李長發者某縣人因無計謀生遂勾結電報局差役在外任意招搖現被受欺之佟永富于日昨在公署具禀控告請求查辦張警察長已派員前往調查以憑核辦云（京）

臨嫁潛逃

城南四台子住戶劉百祥之女今春許與小東關王姓子為妻現在吉期伊邇該女竟與情人偕逃劉百祥除派人追尋外于日昨來省報告王姓並託親友代為尋覓云（建）

殘花有主

蓮香班妓女靜蘭因年已老大欠債又多久欲擇人而事以期脫離苦海茲已與商人卞某訂盟白首卞乃出洋一千七百元不日即從之而去惟該妓之家屬因缺項情事頗形反對將來不免稍

△營口▽

烟犯判決徒刑

本埠大平康里南頭住戶劉恩三私設煙館日前被地方檢察廳長官前往抓獲煙客改名并烟具多件一併帶廳訊辦等情曾誌報端茲悉現經該廳長官一再審訊劉恩三供認開設煙館不諱當即判徒刑一年又十個月并罰大洋五百元以示懲罰而儆效尤云

軍車壓傷小兒

昨日午前九鐘許有輜重營大車一輛行經大西關大什字街信義長門口兵士揮鞭前行時有一劉姓小兒年約十餘左右行於道左車來躲避不及被車撞倒壓入輪下腿袋壓破慘不忍睹當經值崗警察上前問明車夫姓名一面傳知小兒家屬抬入日本赤十字病院調治然傷勢過重恐無復生之希望焉

△大連▽

籌捐演戲

本埠中華青年會會長傅立漁副會長楊國鳴等因直魯豫三省災民待賑孔殷特于上月二十九日假市內永善茶園演戲一日邀請坤名各角登台獻技並有青年會幹事汪漫游君串演彩樓配一劇唱做頗佳台下喝彩之聲震人鼓聞耳是日所收戲資八百餘元均作賑款云

買女潛逃

大連小崗子久無正業之王某近月不知由何處買來一女年方十四歲迫令賣淫該女年齡太小不曉人情每日啼苦被王某逼打不過遂於日昨午後十一時乘王某外出潛逃無蹤云

又鬧火警

大連小崗子永樂街實聚昌綢緞莊於昨日午前五時不知因何失慎起火櫃夥從夢中驚醒由櫃窗逃出所有錢財綢緞布疋等件俱被焚燬賬目等項亦付一炬後經小崗子消防隊及滿鐵消防隊前來撲救隔壁長順小飯館及福成興成衣舖俱受其殃共計損失甚鉅云

△鐵嶺▽

嚴查烟賭

自中日警官舉行懇親會後雙方意見融洽故警察之行使權續已無障礙高所長又因警廳訓令飭拘長石化南通知各偵探對于煙賭兩道嚴重鎮行嚴拿其在租界地者即開日警查捕引渡以期保持地面之公安云

情願離婚

有雞瑛現年十八歲原係臨榆縣人寄寓鐵嶺驛去年聘娶呂氏為妻不意該氏賦性淫蕩不守婦道要求離婚茲在爭吵現聞雞瑛允准將呂氏退歸娘家雙方脫離關係並提出離婚條件備案以杜糾葛云

△四平街▽

行員被窃

本驛南四條路有某甲開設汽鍋射標處中日前往打煙者甚多昨三十日晚七時有正隆銀行行員在該處打煙被人錢包掏去內有金票七元查知事後報告日警署派警前來將門關閉不准出入處內二十餘人有打煙者有遊逛者均被警察搜查無蹤該行員只將有認晦氣云

成衣漲價

近來各項工匠莫不因米珠薪桂之故嚮要求增加工資茲有成衣工人亦聯絡罷工二日要求增加工價經該行執事調停允許加價即行照常開工云

△哈爾濱▽

排長盡職

埠東太平橋及荒山嘴一帶久為胡匪出沒之區綁票搶劫時有所聞自第六混成旅二團一營二連一排長楊采權駐防以來對于捕匪事宜排長及所屬軍隊皆形稱勇不遺餘力以致匪人聞風遠遁故該處頗稱安靜商人民等咸謂楊排長克盡厥職云

△桓仁▽

保留巡官

桓仁北區警察分駐所巡官杜實書充差多年辦理各事均能認真業為商民所稱頌今因調充中一區巡官該處商民閤倡特公舉代表來城保留雖未收回成命然亦可見該巡官之能得人心也

△台安▽

要犯解省

三區大臥子村綁票要犯張為海因假清鄉名義到處詐財被同屯會首曾子賜趙貫一等綁縛送縣核辦茲聞張為海于狼洞子孫殿萃吳家窩堡張振順均有詐財情事復經曾子賜等在清鄉總局處呈控詐接清鄉總局來文將張為海並孫殿萃張振順等一律提省以便訊究茲經楊知事派警于上月二十八日押解前往云

△義縣▽

擅發私帖

本邑西街路北實新潤商號前已出有私帖甚多大者一角小者伴角任意行使近又印刷五角一角之私帖約四五萬元市面充斥日見增多惟私帖一項當道屢有取締今該商號仍然任意濫發亂金融不知有何運動之力特此揭破耶

△開原▽

槍斃盜犯

前經日警察署引渡巨匪樂喜廷等四名經輪訊明確係去年強搶商姓案內正犯當即呈詢上憲飭以死刑日昨奉到覆令照准即將樂喜廷等四名並有盜犯胡萬山一名一併提出綁赴刑場按名槍斃以正典刑云

△呼蘭▽

○槍斃盜犯

本邑警察所警士孟兆祥日前營獲胡匪周奎武帶所訊供夥同強搶不諱當將餘黨于子陽王占三張海樓等十二名一併拘獲復經訊明昨午將周奎武等十三名一齊綁赴刑場槍斃示衆矣

△蘭西▽

縣署會議冬防

上月二十六號縣知事張紀戊招集各鄉區官到縣會議討論者雖青紗障倒胡匪漸行消滅而冬防之事仍應注重該知事爲人民生命財產計故特會議一切防務俾便遵守以保公安云

祭祀關岳

上月二十六日為祭祀關岳之期是日張知事率同警學各界人員齊至關帝廟舉行典禮與祭人員肅穆雍雍禮畢分胙鼓樂喧天頗極一時之盛

記長易人

邑南鄉三區巡記長趙殿忱任職以來對于一切公文非常盡心並無積壓等弊茲該巡記長因有他就辭去遺缺已委于雪樵接充矣

胡匪正法

前經北鄉第八保衛團捕獲匪首楊占清報字中平曾在三省界內搶劫經張

△臚濱▽

署長獲匪

扎來諾爾站警察第一署署長王緊性勇敢剿捕有方前護日查獲胡匪兆海王善庭二名據供向有餘黨在站北上水泉地方匪居並有槍彈若干該署長立即帶警親往該處查拿當住任福李興五二名並槍彈若干一送所核辦云

哀矜民命

扎來諾爾煤礦工人每年斃命者不少並未給有邺金華官亦不代為邮自警察第一署署長王耀堂蒞任後對于人民尤加保護于八月間有天津人于德水山東人宋仁德在煤礦九號洞工作被運木車撞斃當經王署長驗訖會同該礦煤稅局員王靜菴爲該二亡人向該礦東俄人交涉各給邺大洋二百元招其親屬領取云

本社營業部啓事

本社擬派社員張鵬宇曉寰赴北省各地提取報款日內出發持有預算收據為憑仰到處分館見此証據將款附以莫稍觀望為荷特此佈告

海龍代派處易人

本報海龍縣代派處經理人宋孟若自請辭職現已另委韓壽山君爲經理社新後海邑閱報諸君即向韓經理接洽可也特此佈告

自由壇論（歡迎）（投稿）

▲取銷與收回　取銷俄使待遇各大國行之在先我國步其後塵耳特各大國無所謂治外法權在我國則有之因是對于旅華俄人遂牽及一問題即收回治外法權也此事在我國已倡論有年誠應求其早日實現者而外人則每謂中國官吏腐敗以為拒絕之口實我國官吏聞之其亦有所自省乎

至于上烏定斯克及莫斯科等處我國固亦未承認也優林到京不過辦協議通商事件而亦未定與俄代表在倫敦時情形相同與取銷俄使待遇直截然兩事也而論此者輒謂宜防過激傳入中國得毋過慮耶（迦）

▲變貨貿易機關　我國國貨之不能暢銷境外者大率一由於捐稅之太重一由於交通之不便而國貨之無貿易機關亦一原因也夫捐稅與交通二項此非一時所可改良惟貿易機關則結合群力尚不難於成立今聞旅滬浙僑某君有擬建國貨貿易機關之計畫吾以爲此種組織不宜限於一隅能使各地之銷國貨者皆得有所依歸則收效當可觀必矣（太素）

▲救災之道　救災之道竊意當分三步第一步在使災民得食爲今日天氣未寒無衣猶可不必慮惟無食則災民立死也第二步在使災民可以自活蓋賑濟爲暫時之舉災民無自活之道不賑即仍不免一死也第三步在使災區不復爲災救災之根本要道舍此弗圖補救將終之法亦終成泡影耳

第一步之辦法有二一爲移食就民一爲移民就食總皆緩不濟急第二步之辦法即所謂以工代賑是重在興辦各種實業否則無工可代也第三步之辦法非一言可盡如開水源修河道植森林等是

回顧今之熱心救者率皆注意於第一第二兩步之事而于第三步事鮮見及且于一二兩步之事又混而爲一不分緩急往往有勞多功少之弊因述管見以告（鈍庵）

▲省長問題之今昔　省長問題自民國以來可謂屢變矣其始似有民治之基礎其權乃爲督軍之附庸今乃稍稍又復畀人民意旨矣此法他九年來之國事大抵皆爲軍人之事而於民無與也

雖然今日之所謂稍稍加入民意者僅謂於省長之選擇民意得以參加之耳至省長任事之後果能爲人民辦事抑仍爲督軍辦事則今日尚不得而知也省長到任之後既不爲督軍所軟化復不爲督軍所排斥事事爲一省利害計而不爲督軍個人計苟能如是然後所謂民治之基礎成而省長問題始可謂眞能解決矣若在今日則尙未也（即）

▲災民來奉　我無所論惟我親睹直魯來奉災民其情狀之困難有非工夫筆不能形容試問爲民上者知乎事夫巡閱使督軍聚斂數千萬之家貲未聞有恤災救急之心鹹有一顧憐者試想此等人之心雖惡狗不食也我一貧窮一分難有千萬苦心無法實解只特初次有所宣布以告中國官吏狗彘哉（罐）

新製胰子廣告

此次出賣之二喜胰子者係本舖撰擇原料應用最新化學之製品多年發賣之胰子就中以此爲最完全之製造者也所以品質之善良價格之低廉不待言矣至於需用者之歡迎芳香之優雅更超越儕類一等敬請諸位從速試用之

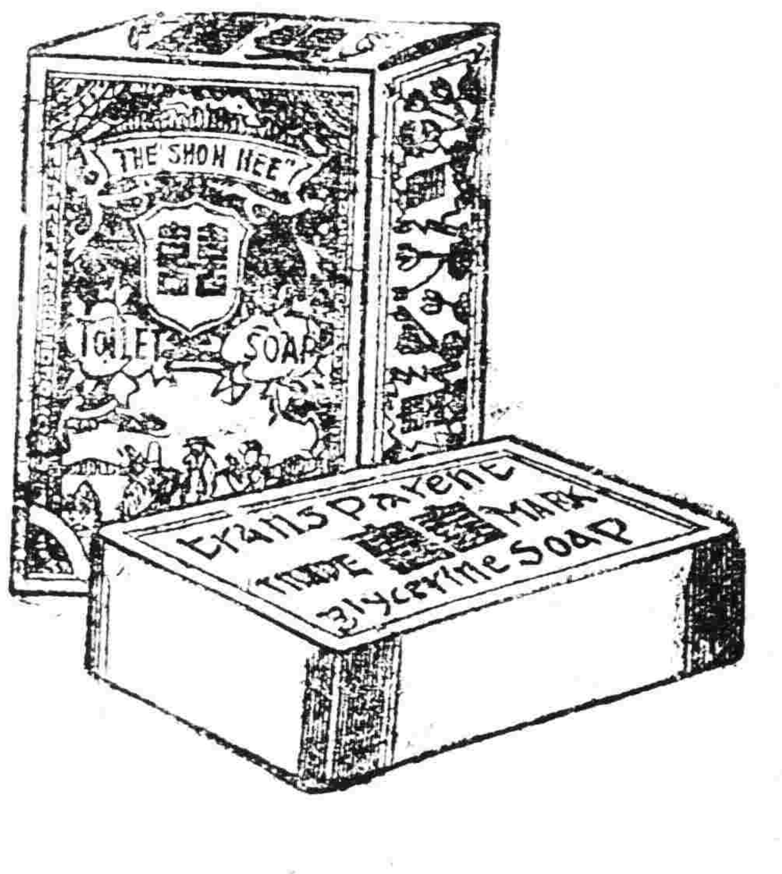

製造總發售處 日本大阪 春元胰子製造所

志仁堂雙層化積膏

此膏專貼男婦氣積血積寒積食積心胃疼痛胸膈脹滿氣逆不舒噯膈反胃氣臌水臌癥瘕痞塊痢疾泄瀉腎寒腰腿筋骨疼痛手足麻木男子痛氣腎囊潮濕婦人經血不調經前經後腰腿疼痛赤白帶下子宮寒冷久不孕育並治小兒乳積痞癖蟲積偏墜等症此膏收效甚速少者五六日多者十餘日不但積消聚散而且健脾衛生誠膏藥中之妙品也此膏每份兩張紅白葯面兩包合洋五角

強種補元丹 專治腎虛腎寒腎虧滑精遺精腰痠腿軟四肢無力以及諸虛百損五勞七傷等症服之立效每盒五角

婦科鹿胎丸 專治婦女經血不調經閉不通經漏不止赤白帶下經期腹腿疼痛產後瘀血腹痛等症服之神效每丸二角

衛生時症丸 專治四時感冒時行瘟疫頭痛身痛嘔吐惡心霍亂吐瀉頭目眩暈抽搐等症服之立效每袋二角

止嗽保肺丸 專治辛苦勞役傷肺房勞傷腎肺腎兩傷正氣不固寒邪外侵痰喘咳嗽氣虛短促痰涎壅盛等症每盒四角

清毒掃淋丸 專治因風火花柳染成五淋白濁楊梅痔瘡魚口便毒毛髮脫落鼻塌齒陷咽喉破爛及瘡毒等症每盒四角

筋骨萬靈丹 專治中風半身不遂口眼歪邪風寒濕痺閉塞經絡脊骨腰腿疼痛手足麻木抽搐筋骨疼痛等症每盒四角

男女癆病樂 專治男婦各種癆病發熱咳嗽自汗盜汗腰腿痠軟四肢無力脾虛溏泄胸滿少食速服此葯立效每盒壹圓

男婦種子丹 專治男婦久不生育或生育不慣半產總因男子房事太過精乏髓冷婦女經血不調血海空虛以致氣血不圓

順氣健胃丸 專治脾虛胃弱脇脹腹痛飲食少進嘔吐泄瀉積氣臌水臌癥瘕痞塊內服此丸外貼化積膏立效每盒五角

脚氣靈藥 專治乾濕脚氣脚面脚心脚指縫疼痛刺癢流水乾上如麻痛乾熱不流水用手擦破上之立效每袋二角

嬰兒消積片 專治小兒乳積食積痞積蟲積發熱咳嗽面黃肌瘦肚大青筋腹滿瀉痢口渴大飲等症每服二片每袋二角

化痰五錠金 專治各種痰氣咳嗽痰喘痰氣壅盛痰氣結核關節疼痛大人中風半身不遂小兒急驚抽搐等症每盒五角

調經活血丹 專治婦女經血不調經閉不通經期腰腹疼以及乾血勞症發燒咳嗽自汗盜汗血積血瘕等症每盒一元

改良清寧丸 專治頭痛頭迷暴發火眼鼻痔鼻塞脣口破烈咽喉腫痛大便乾燥小便赤少火淋毒淋痔毒等症每袋四角

本堂所製各種良葯各省縣鎭等均有殷實商號經理光顧欲購者請向經理處購取可也各種均經官准立案佈告專賣如有假冒願官究辦

奉天省城大東門裡 志仁堂大藥房啓 中國電話六百六十七號

長春 生昌呢羢號

本號呢羢由歐美直接輸運批發另無蔑不格外克己且以自運呢羢製各種洋服價廉物美

特請名師精製 大氅雨衣 最新式各樣禮服便裝

自與別家不同如蒙賜顧無任歡迎開設長春北門外大馬路中

寧古塔分館啓事

敝分館差役張貴于本月十三日晚一時拐帶小洋二百三十五元並衣服等物逃去自該役逃去之日起所有伊一切行爲均與敝分社毫無關涉恐未週特此敬佈

腦症良藥 靈片

本藥品名靈片（日本名レーベン）爲醫學士常持爲治君苦心研究所研究發明之絕好良藥曾得醫學博士岡田先生、森繁吉、日向治作、森友道、內田那彥、飯島勝次、福田庸市等大家十有餘人之讚賞並經北京醫學校教授陳先生北京醫院長侯先生在北京醫學士佘先生等中華民國大醫認爲奇效卓著無愧靈藥之稱此藥能救衰起病、最新之妙劑專治腦、脊髓、神經衰弱、頭痛、目眩、昏暈、便結、貧血、不眠、怔忡等症可使精神爽快元氣旺盛凡因陰萎、遺精、早漏、夢遺、房事過度、手淫、生殖氣衰弱等症謂予不信請試服之卽可知藥之效驗如神也

藥價目 三十五錠五角 七十五錠一元 百八十錠二元 三百錠三元 七百錠五元五毛

本舖 東京銀座弓町二二番地 電話京三〇八號六四八九號 大阪安土町堺筋 電話本三〇〇七號 弘濟藥院 中南定太郎 弘濟藥院 中南定太郎

各地到所均有代售舖

正隆銀行奉天支店

本行照除一般銀行例辦理一切外往欵匯兌各項事宜如左 一所有存欵及匯兌各項以親切叮嚀爲宗旨一辦理貸欵事宜務主簡捷以圖顧主一放凡放貸各欵以公債票爲抵押者息率格外從廉凡各種公債票照市價從優交易一換金銀小洋事宜照市價格外公道以兌招徠

中日合辦 正隆銀行奉天支店 奉天新市街關電話六八〇番 奉天小西關 電話長日二五二番 中二七一番

總辦 安田善三郎 本行 大連大山通 電話長六八一番 分行 營口 撫順 開原 錦州 長春 鄭家屯 芝罘 天津 旅順

聲明

低利放欵限期從緩不分中外莫煩介紹

株式會社滿洲殖產銀行 奉天十間房 電話日五二八番

營業課目 〇低利放欵〇經營農業〇受託土地之管理及處分〇土地建築物之買賣及賃貸借〇買賣各種債票及股票〇辦理保證事宜〇代辦商業行爲

化痔

痔瘡之種類甚繁有牝痔牡痔腸痔之分又有溺痔色痔血痔氣痔之別究其患痔之原大都過熱下注醉飽行房陰虧熱甚房勞過度以致筋脈橫精氣脫泄成瘰成塊或癢或痛者爲痔本主人得家傳秘法炮製此丹無論新痔舊痔內痔外痔漏結核成管脫肛流血痛澈心肺速將此丹用白開水送服一九每日三次縱使數十年極重極危之症連服一料包可斷根永不再發百試百驗每瓶現大洋一圓每料五瓶現大洋四圓另有雙料化痔丹功效尤速每兩瓶現大洋二圓八角每料六瓶現大洋七圓如日久成管另製化管去管痔漏雙料每瓶現洋二圓單料每瓶一圓內服外搽功力更速〇上海盆湯弄崔氏鑾香廬〇奉天大南門裡金銀庫胡同鑾香廬分行同啓

痰

咳由痰生痰消咳自止欲止咳必先消痰此理人盡知之試問痰何以消最靈的消痰藥品係何物則人皆茫然矣使體弱患咳多年消痰無法恐久咳成癆遂不惜金錢日就消痰之藥凡流行海上及普通治痰者莫不服食其如服藥雖多痰咳益甚咳愈甚則痰愈甚日廢飲而夜不眠神疲力乏胃瘦如柴癆象已形勢極可怖厥後購得崔氏鑾製半夏麵每服彷單旦夕服之以觀其效驗孰意香服未幾忽思睡睡醒咳止而思飲卽痰亦不梗且濃薄半夏一打服未罄而痰若失由是咳竟止體亦健於今三年痰咳斂跡鑾製半夏可謂海內止咳消痰之無上聖品也爰述大畧以資介紹痰咳者〇直隸督辦處王品山謹啓〇奉天城裡金銀庫胡同內省長公署東首路南鑾香廬誌

價目每大盒現大洋二元四角 每打現大洋十二元一角 小盒試服現大洋二角

遺精聖藥 媧皇補天丹

精者人身性命之根源凡人未交媾之時實何等愼重若有交媾之時洩或既交不久精液遺泄此外專治腎經衰敗各種遺精及一切遺症服之亦能復舉如或不信請連服一月每瓶現大洋二圓〇奉天大南門裏崔氏鑾香廬另製遺精外用藥〇上海盆湯弄崔氏鑾香廬

婦科調經宜男丹

婦人經水一月一行謂之信水方書以爲熱則爲寒然亦不盡然也且婦女信水易虧而難盈昔傳古方多以辛香燥熱之劑以暖子宮不知辛熱偏助陽氣香燥反耗精血況婦女性情多鬱氣多則火旺鬱甚則血滯或行經不常子宮寒冷經期腹痛赤白帶下或氣血兩虧面黃肌瘦崩漏癥瘕淋漓刺痛此皆衝任有損不能制約經血其元愈虛而經愈不調由此諸恙叢生百病發生孕育之道是以難也本廬偏覓秘方誠心濟世秘製是丹功能調和衝任之血平定肝鬱之氣去瘀生新開鬱解悶暖宮止帶聚精旺血固本調經補陰壯體凡婦女一切等症服之無不應手奏效行見陰陽和而萬物生矣晚年服此老蚌亦能生珠素未生育之婦常服亦卽受孕眞婦女之聖藥種子之仙方故美其名曰宜男丹也業經試驗萬人成種靈効勝常婦人久服是丹男能加服壯陽種玉酒則靈驗更甚每日早晚開水各送三錢婦女慎勿惧服恐生無胄之男愼之愼之每罐洋一圓每料現大洋八圓上海鑾香廬主人崔宗武謹製

奉天大南門裡金銀庫胡同省長公署東首崔氏鑾香廬藥房獨家出售

上海人壽醫室餘年氏秘製 珍珠鏡面散

沈製生髮膠

美國奶香白玉粉

上海湯森氏製藥公司 生毛髮藥水

治雀斑 愈斑光面水

治酒刺 面皰藥水

美容 皮膚白色素

營業課目

軍裝軍械 各種機械 鐵道材料 五金雜貨 銅鐵水管

硬煤煙煤 五穀雜貨 海味肥料 油類木料 道木洋火

羊毛皮件 電氣機械 瀛車並其材料 焦炭硫黃黑鉛 綿花洋絲洋布

呢絨 包辦工程

代理 水火保險

株式會社 大倉組

總行 日本東京市京橋區銀座三〇七

分行 北京 天津 營口 上海 九江 香港 安東 倫敦 紐育 漢堡 西土呢 大連 本溪湖 等處 日本各地

奉天出張所 奉天十間房 電話五六五番

每日痛苦纏綿及至服用韋廉士大醫生紅色補丸始獲全愈現今康強喜樂

無論年紀老幼但求血液清潔強健有力則身體康健蓋血液能使腦筋有力腦力充足則週身各部因而強健無疾矣使血液強健令血液充盈之藥曾經天下各國人民所推許屢試屢驗者首推韋廉士大醫生紅色補丸也是丸稱爲當世地球上獨一無二之補血健腦聖品功效卓著行世已歷三十餘年之久矣卽如江蘇松江府浦南泖涇鎭張安道先生亦千萬由韋廉士大醫生紅色補丸所救治者之一份子也其來示云鄙人松江浦南人也年已七十有六素患羸弱之疾腰痠背痛何日無之以致神疲力乏不便行動雖屢服良藥未見效力今春適値友人談及斯病原因從前亦染此症後服韋廉士大醫生紅色補丸而愈鄙人謹聆斯言卽向貴局購買數瓶試服之立見神效於是精神頓振精力亦强腰不痠背不痛并且胃口大增四肢力健當年之苦楚迄今盡然蠲除竟有轉弱爲強反老還童之功效堪享人生之樂矣惟飲水思源寔深銘感用修函藉伸謝悃

韋廉士大醫生紅色補丸曾經療治 血薄氣弱 腦筋衰殘 少年斲傷 胃不消化 瘋濕骨痛 山嵐瘴癘 以及婦科各症尤爲神效凡經售西藥者均有出售或直向上海四川路九十六號韋廉士醫生藥局函購每一瓶英洋一元五角每六瓶英洋八元郵力在內

保護血氣方法 奉送詳備小書一本

致有精美衛生小書名曰血之疾病如欲索取卽須寄一名信片塡寫姓名住址寄至以上所列地址原班郵送

功課中所當教導者乃是使腸胃清潔大便有序爲衛生學中所首重無論學生及成人皆須注意也世有多數男女患有大便秘結之病彼等雖明康壯矣韋廉士紅色清導丸乃是天然和平潤腸導滯良劑也專治大便秘結肝火上升疾病頭痛肝經失調可免痢疾腹瀉之風濕瘡疥痔痛苦福建松下盆蒙學校教員陳又銘君來示云鄙人任教員之職在案時間多於運動定係缺少空氣之病以致時患頭痛大腸秘結之症曾經中西名醫診視服藥均不見效適閱報章見貴局製有清導丸能通利大腸鄙人卽購一瓶服食之後舊病悉除可見此項藥丸竟有回春之妙鄙人聊申數語以達謝忱紅色清導丸凡經售西藥者均有出售或寄郵票大洋六角至上海四川路九十六號韋廉士藥局原班郵奉一瓶可也

東三省總經理牛莊源來盛

民國要聞

○南北遙相對軍事近聞
滇黔川之軍事協議
洛陽未來之羣英會

近自西南形勢陡變雙方重要人物爲保守或伸張個人之勢力起見暗中非常活躍茲據政界某要人所談日昨政府又接到西南方面電訊刻下唐繼堯因滇黔軍隊開至重慶特擬在夔萬兩縣分召滇黔川省軍隊中之長官協議所擬進行之種種事件第一項爲攻鄂之手續第二項爲統一滇黔川三省軍隊事宜他如鞏固防區遣兵入陝諸種計議亦擬就此會議解決以資實行云云此西南方面擬將舉行之軍事協議也

夏桂軍自見敗於陳炯明之後岑春煊等之空言徒託者其狼狽不堪之狀固不待言即陸武鳴之實力派亦大有孤木難支之勢據聞最近與直系要人頗有聯絡雙十節紀念日曾使有往洛陽閱操之說擬就此行召集直桂兩系之中上各級軍官作一度最親密之接洽此又直桂界軍要人握手之消息也至箇中有何用意容訪再誌

○中俄新交涉之要聞

自政府明令停止俄使待遇後所有俄國在華租界及中東路我國政府均妥籌辦法以便暫時代行權責惟自道勝銀行懸掛法旗後外間不無揣測茲聞上海道勝銀行總經理葉節司基氏以中東路股本與道勝銀行有密切關係特於二十七日（星期一）分謁交通外交兩當局外交當局始終不承認道勝銀行應改掛法旗并以俄國在華使領雖經明令停止待遇而僑華俄國人民之生命財產當合法政府未成立以前中國政府爲顧全中俄睦誼起見當然予以切實保護至他國雖有共同保管之提議惟中國政府基於下列理由不能違反國際慣例予以承認（一）中俄邦交并無斷絕（二）俄國國家之宗主權依然存在（三）中國政府不能自由讓送俄國在華權利與他一國旋該代表復以中東路事進謁交通當局面求對此之意見聞交通葉總長當告以執事此來倘純以道勝銀行商資格來見本部長自應予以接洽如道勝已改換國籍本部長則無從談話如道因恐涉及擲開中俄國際而另生他國關係之嫌疑也當經該總經理切實表明毫無第三國之關係始議及他事據此以觀我國外交交通兩當局對此意見若合符節外間風傳中國政府因中東路事與他一國訂有條約實屬完全不確至本京道勝銀行法旗昨日并未懸掛上海道勝銀行則始掛法旗旋又改懸俄旗現此均不無關係并聞在京俄人前日曾開大會議一次討論各事云

○卅日之閣議

卅日爲星期四閣議例會之期靳揆及各閣員均于上午十時五十分先後蒞院旋即開議重要議案計有八起（一）裁撤長江巡閱使案（結果）長江巡閱名目應即取消改設蘇皖贛巡閱使仍以蘇督李純兼任即日呈請明令發表（二）交通部提出俄國在華設立之郵局一律取消并不准

通部提出擬訂鐵路電報郵政加收運寄各費辦法以充賑欵（結果）照原案通過（四）海軍交通等部提出楚材軍艦撞沈招商局江寬商輪擬由中央撥給八年公債一百萬元充作賠償費用（結果）照准（五）文官考試事務處說帖本屆文官考試及格人員擬請月給津貼三十五元京內各機關分發八十人下餘一律分往外省（結果）照

書案（結果）由部設立機關籌款辦理（七）內務部提出交通銀行捐助賑款十萬元請頒給匾額一方以資激勸（結果）照准（八）滇省長官請撥改編軍隊用款二十萬元（結果）由財部照撥此外尙有例案數起議至十二時四十分散會嚴長王廼斌交長葉恭綽入府報告云

○蘇鄂兩省借欵近訊

聞江蘇督軍李秀山以本省各軍餉欵積欠過鉅迭電中央迄未照發刻由李督派員向上海滙豐行等四銀行商借現洋一百五拾萬元就中以五十萬元撥歸中央其餘概作本省軍費以十五年爲期六厘行息九八折扣以本省某產爲抵押品此項草約業經簽訂特派專員來京報告俟得同意後即訂正式合同云又湖北督軍王子春氏以鄂省財政奇絀應發主客各軍餉欵爲數甚巨且亟須迫促若俟與中央往返商洽深恐緩不濟急現特飭由財政廳即向漢口新記銀號息借大洋四拾萬元以濟急用俟該欵到期即由中央如數歸還以昭信用云

○李純改任蘇皖贛巡閱之由來

李蘇督自任命兼長江巡閱使以來以該巡閱使一缺實屬有名無實除由本督另外並迭派代表來京分向當局懇請收回成命其實則以前此政府擬以李督爲蘇皖贛巡閱使該三省巡閱使較之長江巡閱使權勢自爲擴大今既不能成爲事實而與以有名無實之長江巡閱使殊不樂就故稱病請辭實此之故當經當軸派人疏通與各方面商議所以安慰李督者昨日國務會議已經提出裁撤長江巡閱使缺及議改設蘇皖贛三省巡閱使一缺即以李蘇督爲蘇皖贛三省巡閱使當經閣議通過即日呈總統以明令發表云

○國民大會之前途
▲西南決不贊成
▲華僑陳述意見

現在召集國民大會手續停頓聞其原因實爲西南決不贊成此議所致並非北方政府不願召集有南方反對斯項者更爲粵桂形勢已變將來可望另將赴渝議員召回重在廣州組織法院解決制憲以及召集下屆國會等事故不願開國民大會加入北方多數代表云云

會問題最注意者首爲駐外各公使及華僑趨向各公使所陳意見不計外（簽須另列詳表）及將各處華僑所陳之點規定兩件其畧如下（一）各華僑主張速依各國成例須令再陳限制辦法（二）各華僑願于即日開會發表意見云

○李鼎新請訓赴寗

公府確息日昨（二十九日）海軍中將李鼎新入府晉謁總統請訓赴寗代表總統向南京槍砲學校舉行畢業禮時致訓詞並參觀該校成績聞總統特將發表之意見及訓詞詳爲告知並促李氏早日前往以便考核一切云云

○張景惠晉謁總統

軍界確息新任察哈爾都統張景惠日前來京請訓于日昨（二十九日）上午九時入府晉謁總統伸謝鴻施並請示日後治理察省民兩政方針更請飭部將該處軍隊之欠餉籌撥以便往清理交代聞總統允令財部設法籌辦並囑張氏從速赴任以專責成云云

○長江三督又有新結合

長江三督本爲一體因權力問題蘇贛慶有隔閡及戰勝安福而鄂蘇又生疑忌是長江三督之名稱已現破裂之形近以李秀山見安徽督軍已屬張文生陳光遠以吳淘昌附和西南王占元以鄂督位置雖保諸問題均生種種覺悟而長江三督之團體忽于日前由李秀山電約王占元與陳光遠之代表到寗從新結合其攻守同盟一致防外計畫聞代表等列席會議本此計畫電報王陳二督而王陳二督均有極端贊成之覆電云

○廣東省城之危急

廣東三十日電云妥協條件甚詳細雖尙未判明然自馬鞍之戰爭以來江東方面之形勢爲之一變數日前陳烱明派遣使節密秘來廣暗中有所活躍一方李福林之弟李翟代表李福林出席于二十七日督軍署軍事會議不意爲莫督覺察於是魏邦平李福林等態度爲之急變而要求莫榮新退去廣東迫魏邦平率其部下乘輝光新（譯音）號來廣乃更限二十四小時以內要求莫督之退去而依莫督態度之若何廣東市內不免有多少之亂事因之廣東市民大爲混亂其往香港之汽船滿載避難民毫無隙地其他搬運家財于安全地帶者亦非常混雜云

○美使署丁參贊歸國

多年任美國使署之參贊丁家立博士擬一日晨自京出發就歸國之途丁氏在我國凡三十八年於我國人間交遊甚廣嘗在天津北洋大學入執教鞭此二三年間因公使不在曾爲署理公使任繁劇之務因之害及健康此次即爲休養而歸國者聞其再任須視健康之如何日下克豫定云

○周樹模允就平政院長

平政院長夏壽康自見湖北省長命令發表後所有平政院長一席已請開除然後繼人物爭逐者固不乏人而總統方面仍屬意于周樹模又然周氏以總理未成不願小就特于日前派人赴津疏通據報告云周氏並無做官成見且云總統欲他作何事他就幹何事是周氏已允就平政院長之職矣

○滇黔果單獨謀和耶

政府頃接唐繼堯劉顯世會銜來電云南北和議刻下岑陸衛衛收退已經言和能力應由滇黔雙方單獨進行俟陳烱明將廣州克復後再謀實行統一等語並聞政府接此電後極爲躊躇迄今尙無何等主張云

○關於和約研究會之組織

和約研究會會長陸子欣赴瑞養痾後任王正廷爲會長已經職則該會會員

業經暫定十員由外部派委員爲施肇常唐在章王景岐周傳經熊垓徐兆熊外聘調熟悉世界大局情形富有經驗者四名爲章祜徐新六夏清貽錢泰將來再加與否俟王會長到京再行定奪云

○吳氏又發表外交意見

三省巡閱副使吳佩孚利用倒皖以博得副使位置心尤不甘轉唱國民大會以資號召然以和平宗旨暴露知難成功乃變其論調日國民外交爲俄國切不容緩之圖以發動聽聞在有識者本可見其肺肝（山陝甘巡閱使）然以某項外交問題而某派人士頗有盲從之態但不知吳氏進行之手續究以何處爲起點也

○唐繼堯又致電靳揆

近日以來中央與滇黔磋商和議進行辦法往返電文均誌前報聞滇督唐繼堯昨日又來一電係對靳揆眞日長電之答復原文畧云眞電奉悉我公于大難甫靖之後再膺艱鉅仍以統一和平爲職志感懷卓論欽佩莫名惟將前此繼堯建議之尊重國會廢置密約兩事即日宣示全國以大信至廢督裁兵兩問題并爲今日救時急務尤望斷然行之勿稍顧慮又上海和會

久爲中外所公認以未使恝然廢止者爲往事公果披誠相見則撥亂反正今正其時謹布腹心願聞明教云云

○北五省賑務進行觀

賑界消息中央對于北五省賑務問題最近主張第一步即在籌欵然此項究因籌特大發展尙須另案籌備進行第二步係組織此項機關并設該項督辦尤應妥定公自正大及支配隨員人數第三步須使各省暫弛米禁日內即再分電蘇浙皖各省督軍省長以憑入手籌辦

（實）（業）（淺）（說）

各種出口油之研究（續）
（張貽志）

取油均用熱榨法其油餅爲甚佳之飼料含油百分之十及蛋白質百分之二十此油在日常溫度爲固體但天氣暖時則變軟或成液體上等之油可爲食料不能食者則用以製皂此皂雖至鹹水中亦可溶化故爲海水洗濯之用最宜此油之特性如下比重（攝氏表十五度）九二六礦數二四六至二六八碘數八至十凝度攝氏表十六至二十三度不礙化質百分之六不化合的油酸最低者百分之一最高者百分之十

（十四）罌粟子油　出於罌粟產於我國印度埃及波斯小亞細亞及我法兩國此油在歐洲亦爲重要商品之一質佳者作食油次者作畫家之油或橄欖油之攙假品油由冷榨者曰白油由熱榨者曰紅油其特性如下比重（攝氏表十五度半）九二四

數一三七至一五七凝度攝氏表負十八度

（十五）杏仁油　通常出於苦杏仁亦有來自甜杏仁者苦者所出之油多于甜者惟油質則不相上下此油出於吾國歐洲摩洛哥塞爾維亞及波斯用以製藥及高等之肥皂通常攙假者甚多其特性如下比重（攝氏表十五度半）九一七五至九一九五礦數一八八至一九五碘數九三至一〇一凝度攝氏表負十至負二十一度

（十六）葵子油　油出於葵子產於我國俄國匈牙利及印度每子約含油百分之五十三在化學上無半乾油收煉其慢油漆業中亦多用之且可製皂亦能食此油在歐洲用度甚廣其特性如比重（攝氏表十五度半）九二四九二六礦數一八八至一九四碘數一一九至三五凝度攝氏表負十六度至十八度

（十七）欖桕油　此油即取自於欖桕樹產於非洲菲律賓及南美洲吾國亦間有此油甜而香可供烹調之用亦用以製肥皂及臘燭鐵片鍍錫須先用此油塗抹之此油之特性爲比重（攝氏表十五度半）九二〇至

九二四礦數一九六至二〇五碘數五三至五八凝度攝氏表三十一至三十九度

（十八）培利那油　此油亦吾國出口油之一日本南滿及東北印度均產之四月間下種至九月間成熟此油之礦數在各油中爲最高乾燥力不若胡麻子油之高然可代替該油以製印墨及油漆亦可充食品在日本用以爲製假皮之用其特性爲比重（攝氏表十五度半）九二八至九三六礦數一八八六至一九〇六礦數一九六至二〇六凝度攝氏表負五度

（十九）皮油　皮油爲吾國之特產來源於烏桕樹爲落葉之亞喬木高二丈許葉卵形端尖夏月開小花作黃白色秋末實熟作褐黑色中含子子內有細胞三作半圓形上覆以白色之質即皮油也烏桕樹用途極廣其實連殼榨之可得一種油有烏鬚髮之功用榨後之柿爲煙葉田之好肥料樹皮可以製藥樹葉可以爲黑色染料樹產於湖北之西部四川之東南貴州湖南廣西及安徽浙江之交界處尤以湖北之荆州及麻城所產者爲最佳云樹脂之採製悉操於鄂人之手故製法極稱精也（完）

社會瑣聞

▲特別賞格獲情人（揚州）
▲通信者常差十次

揚城某紳子關關年少不務正業留連妓院樂不思歸家人與斷絕關係彼則東西補盡意揮霍北里名妓某與之相交最深曾假以羨餅五百番言明中秋節子母一併歸還詎某子床頭金盡不得已星夜出走串爲某妓返閭自知不了乃妙想天開招集一班素與某子相諗者許以特別賞格如能將某子就獲者准予一宿閨風通信者准予常差十次云

▲割股療親之可風（廣東）

粵省陳姓商人家素豐妻林氏生有一女陳早故遺寡妻少女支持門戶其女曾畢業於某中學性頗溫柔品貌端莊平日事母最孝母年三十四曾染咳病入夏以來舊病復發日見沉重女日夜侍奉湯藥衣不解帶者旬餘雖屢聘名醫皆束手無策女焦心如焚恐母老一旦不測倚靠無人忽於某夜三更俟僕人熟睡後焚香祝告用快刀將左臂肉割下一片置藥內煎供母服翌日母病果愈皆其純孝格天歟

▲賣女買秋蟲（上海）

入城以來鬥蟋蟀之事盛行各地杭垣以殊關爲各種場終日有人滿之患賽負之數動以千百枚花計以豪賭也近聞有某甲者浴鵲公子也蓄一秋虫色紫而小一屆號獨腳仙佳種也甲以二十金得之自謂持之上棚雖千金不難致立致詎實其幼女無意放走甲憤不可遏竟將其女以五十金售諸人作購秋蟲之需友有勸之則曰他放我虫走我放他走事極公允云云聞者不嗤之以鼻

▲貢院改作女浴堂（南京）

南京貢院開關市場茶社林立商店櫛比惟女浴堂獨付闕如現有陶某發起在日遺構建築女浴堂一所已動工建築大約中秋節後可以完工一切規模均仿天津女浴堂辦法該處地近秦淮河密邇釣魚巷想將來開幕一般花界姊妹定必惠然肯來生涯與發達可操左券也昔爲取才之地今作女浴之場可嘆

▲老婦異產之奇聞（北京）
▲五旬猶懷六甲

北京東便門外二閘村曹某之妻秋氏年逾五旬猶懷六甲日前陶盆產生一孩遍體皆毛牙齒齊生家人以爲不詳旋由穩婆壓死掩埋云

▲二郎向關帝借袍（江蘇）
▲放出風頭

常熟塘橋鄉高家橋有三官堂一座香火久絕堂內附祀之二郎神像剝落不堪袍服早爲偷兒竊去現該鄉忽傳二郎神屢次顯靈哄動遐邇適值疫氣大行一般迷信者流發起賽會附會者紛至沓來遂向關帝廟暫借袍服一用異像出巡甚爲熱鬧尤可笑者鄉愚復爭傳神像旁所塑之哮天犬能壓伏邪魔病家因之此爭彼奪致不敷應用另塑一頭以備取求神而有知當亦啞然失笑也

經濟欄

◎最近上海之金融

自九月六日至十一日下仿此出口貨未見若何之發動先令遂漸漲回縮洋厘以花米用途未旺不能過漲銀拆與上星期無大差異金融市面尙稱平穩銀元進口超過兩元出口超過金貨雖有進口而出口頗巨大條進口二百餘●條分述其詳情于下

●洋厘銀拆　本星期洋厘最大七錢三分一厘八毫七絲五最小七錢二分七厘較上星期稍大而小于去年此時當此花米用途登場時際厘價本非漲不可但本星期自星期一起不獨不漲抑且見跌其主要原因有三一杭州造幣廠復行開鑄二花米用途以時令未到不能過暢三各項投機等適値荒年原料之運輸出口者甚屬寥寥

本星期銀拆最大三錢二分最小一錢七分較上星期爲跌而大于去年此時近來出口貨因時機未熟不甚發動用欵頗爲稀少至于各種進口貨則雖未見十分暢銷但爲數尙稱不弱此後銀拆恐將有緊無鬆也

●先令大條　本星期先令最長五先令十一辦士最縮五先令十辦士七較縮于上星期及去年此時大條最長六十辦士八分三最縮五十八辦士二分一較去年此時爲縮而與上星期相若本星期先令之縮乃出口貨因時機未熟不見發動所致但眼光如在遠處着想先令終非放長不可不過就目下之銀底而言或須稍軟耳近日湖絲畧有成交優等廠經每包値千兩之譜中等則約八百兩之間芝蔴亦有成盤他種原料頗有漸有發動之兆祇以價値問題未妥定現若先令能再稍見回縮則此後一二週內或可望出口貨之推行若干也然進口日本貨聞近來東三省請帮異常熱心二星期來起運之貨約達銀圓二百餘萬圓則先令尙畧可見軟而華商方面之銀根行將加緊矣

▲金銀進出口情形　本星期進口銀元計南京運來七十八萬八千圓鎭江杭州各運來一二十萬元天津煙臺松江嘉善常主等處各運來四五萬圓以至一二萬圓不等他若南翔崑山蘇州嘉善松江等處則各運來數千元共計進口銀元一百三十萬圓出口銀元計長春通崇海各運去二三十萬圓無錫或一二三萬圓鎭江汕頭涇楓各運去蘇州崑山嘉興杭州各運去四五萬圓數千圓共計出口銀圓五十萬六千五百圓進出兩抵銀圓計溢入七十九萬二千五百圓併上星期結存之數本星期六共結存二千六百十七萬八千三百圓比較去年此時約增加一千一百餘萬圓

本星期進口銀兩僅漢口運來二千八百兩出口者計南京運去七十八萬七千二百兩天津運去十萬兩福州運去二萬餘兩杭州鎭江硤石各運去數千兩或數百兩共計出口銀兩九十一萬四千二百兩進出兩抵銀兩計溢出九十一萬一千四百兩另由鑪房用大條鎔成銀二十三萬兩本星期六計結存二千九百九十七萬一千九百兩比較去年此時約增加一千二百餘萬兩

本星期進口大條計昌興公司船裝來一百二十七條旋爲鑪房鎔去故本星期六仍無結存

本星期進口角洋計香港運來二百六十萬角廣東滿口各運來數十萬角共計三百零五萬角出口者計天津二石共運去七萬角進出兩抵本星期角洋計溢入百九十八萬角

本星期進口金貨計長春運來三十一萬餘兩（估值關平銀兩下仿此）香港運來十五萬四千餘兩美國運來五萬餘兩煙臺運來七百餘兩共計五十一萬八千三百五十兩出口者計日本香港各運去三四十萬兩廈門運去六千兩共計七十九萬四千一百兩進出兩抵金貨計溢出二十七萬五千七百十兩

◎各埠金融及商況（續前）

▲瓊州（九月二日通訊八月份市面及金融情形）

本埠因閩匪紮內地陳統領受亂人運動獨立漫延六七縣之廣水陸途阻各業停頓市面大受影響當道雖除利調派大兵往勦陳軍聞風俱已退伏黎峒無法制度近又因油外失守之耗傳來惠州軍情日緊省急軍隊不無調動地方空虛現聞文昌澄邁臨高儋縣等屬又有土匪蝟聚擄劫之消息商民咸有戒心本月以來出口貨物進口貨較增不料內地不靖各貨不能暢銷市面淸淡異常金號尙能平穩者緣無大宗用途且現北黎三區存銀較多不敢前往裝運出口銀根微見滯頓日前隨李督辦同京之張來臣知事帶來銀毫十餘萬元據云省折集台股份以備創設海口裕瓊銀號寄存中行五萬元元祇免陸續提撥軍需據云另有匯欵未到現街市毫洋充斥每元兌十一毫二分日內飛漲至十一毫五六分匯港市價平穩每千元當在九百六十元左右也

▲溫州（九月十三日）

此次永邑水災自夏歷七月二十一日起至二十五日止在此五天中風烈雨猛未嘗稍休平地水深數尺全城澤國郭外低區無論矣西溪一帶爲尤甚田廬淹沒者有之牲畜漂流者有之實爲從來所罕見也商業遂以停頓交易亦歸絕跡附郭貧戶竟斷炊煙報中梗船舶又阻幸二十六天氣放晴水勢漸退錢業無市五天頃開規元仍爲一三七二兩隨九九九金融界尙覺寬裕月息不大各項生意仍未見起色無一不受其影響爲惟價稍回蘇者每元僅售十五六斤茲可售二十斤云（未完）

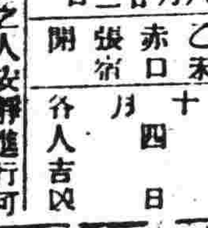

舊八月廿三日
月曜　乙未　赤口　張宿　開
民國九年十月四日　各人吉凶

明日之吉凶▲一白之人安靜進行可得相當之效果西甲戌辛吉▲二黑之人一言之誤則財物喪失之凶日北南艮吉▲三碧之人雖爲平穩之吉日但納結婚開店凶坤北吉▲四綠之人不可荒蕪之日金錢結婚事業勞而無功坤北吉▲五黃之人急性于是無進須冷靜西北艮吉▲六白之人步調好過食必遺口舌南坤艮吉▲七赤之人急則顯靜有得南西東吉▲八白之人雖爲吉日過貪則一落千丈東西艮吉▲九紫之人午前沉悶午後東甲乙吉

保明眼藥　皮膚藥水　全治膏

眼疾新藥

主治效能
風火眼疾、時行眼氣、眼邊亂皮、眼臉濕爛、灰沙眯目、視物不明、羞明畏光、流淚、膿、眼胞紅腫、赤筋努肉、白翳青盲、疼痛交迫、淚滯難開、等一切眼疾、皆治有效、

定價　大瓶五角　小瓶兩角　每打五元　每打二元

皮膚病最新藥水

主治效能
皮膚病一切濕毒、乾疥癬痒瘡、蛇皮魚鱗、瘙疹濕疹、汗斑濕毒、牛皮漆咬、疥瘡脫髮、羊鬚瘡、赤風疙疸、紫白癜風、鵝毬風、水泡濕瘡、膿泡潰爛、黃水疙疸、堆積癬皮、打撲腫疼、青虫咬螫、火燒凍傷、脚氣足爛、鼻頭紅腫、雀班胎面、汗班雀班、白班、等症一切、肌膚病生後幼兒、部顏面、胎毒疙瘩、白屑痂皮、沈腫黃水、瘙痒疼腫、能斷病根、皆治神効

定價　大瓶八角　中瓶五角　小瓶三角　每打八元　每打五元　每打三元

最新膏藥

主治効驗
專治一切身面諸瘡毒、頭瘡、癬、風疹、背疼、紅腫、夏日汗斑、痱子、生疖、小兒胎毒、頭風疙瘡、流膿、黃水、堆積癬皮、白屑、禿髮、爛瘡、收合、火燙凍傷、脚氣足汗、凍瘡紅腫、諸瘡、搽之患處、立効如神、百試百中、一無誤

定價　大盒五角　小盒二角　每打五元　每打二元

本舖奉天城裡鐘樓南大街路東長壽堂大藥房

奉天市內石炭販賣價格（金建）（噸當）

種別	切込	塊	粉
撫順炭	一八・二〇	二〇・二〇	一七・七〇
全二等炭	一一・二〇		
本溪湖	一八・二〇	二〇・二〇	
煙臺炭	一四・七〇		
上牛心臺炭			二五・九〇
下牛心臺炭			二五・四〇
小瓢屯炭	一三・二〇		
蛇窩炭	一四・七〇		

本所販賣各種石炭價格規定如上記本週知特此佈告

奉天[illegible]町　滿鐵商事部販賣課奉天出張所　公衆電話二三二三八番

廣東保太和良藥

參茸衛生丸　健步虎潛丸　小兒回春丹
扶陽乾健丸　開胃消食丸　琥珀抱龍丸
龜鹿滋腎丸　神效活絡丸　烏雞白鳳丸
天王補心丹　人參再造丸　經期腹痛丸
餘凡廣東丸散膏丹藥酒藥油不下數百種詳載目錄本函索即寄

總代理處　奉天鐘樓南　中西大藥房　電話六一二

印刷用具一式製造販賣
印刷機械代賣店
印刷用路喇
印刷用具類全部製作卸販賣
奉天新市街淀町五番地　米田號

世界名酒　**ヘルメス**

多年貯藏熟製之聲譽久著斯界之

嗜威斯克酒者請飲黑爾美斯威斯克

特製圓瓶　方瓶

大阪東區安土町　祭原伊太郎

火災保險

奉天浪速通　**福昌公司**　電話六七六番

煤局　奉天小西關　**東亞公司**　電話一七八

各樣煤炭一概俱全　奉天小西關　**南滿公司**　電話五一六番　中日話五一六號

撫順塊煤　煙臺塊煤　奉天小西門　**寶榮公司**　電話日二一五番　中五五號煤廠

七大醫學博士所賞賛之優良葡萄酒

赤玉牌葡萄酒

無人不嗜美味滋養之葡萄酒

赤玉ポートワイン　其味絕美雖婦人孺子亦均適口而於精神肉体衰弱之人消化不良血色不佳之人尤有大效故家庭之食棹若常備此酒則愉快與幸福可以油然而生

赤玉ポートワイン　滋養力頗强用藥品飲之其效卓著且盛被推奬凡大病新愈之人產前產後之人以及諸虛百損常飲此酒最適當以故各病院藥局無不備置此酒以供病人之需

早晚一杯優於百藥

●虎疫●　現今各埠瀕傳虎疫發生之信真不知何時來襲豈不危乎勸君常服本劑健全胃腸爲盼

健胃强肺

山田正路丸　ヤマダセイロガン

大連東昌洋行

無劑最富於殺菌力素常服用本劑則侵入肚裏之黴菌立斃萬本染傳虎疫等症之憂

資誠堂鑑製

太陽牌啤酒
福神牌啤酒
札幌字牌啤酒

定做各樣洋服并販賣各種洋服材料

奉天小西關　**田中洋服店**　電話日長二十　中分二十號

濱江新世界旅社

開幕廣告　旅行者注意

旅社一業最要者以寬濶潔淨爲便爲相宜然斯業者其一切規格莫若歐美誠然是也濱江一埠爲東省之大埠權滿之要衝近年來仕宦旅客日多一日至西式旅邸一業皆屬缺如官商各界旅行者多數寄居西洋旅邸以致利北操之外人之手殊爲可惜敝人等有鑒及此予民國八年春招集巨資在本埠新市街十六道街自置地段建築三起樓房房所由客歲春間興工今始完全就緒二層樓中特備西洋傢俱三層樓專設西式旅社床帳被褥椅凳俱燈氣便所浴盆自來水管概按西法佈置并設有散步陽報室內容修理潔淨房間特別寬闊裕亮牆壁均以油漆今全體完備已於八月一日正式開幕惟望旅行者各界局勝乎來無任歡迎之至　茲將房間價目列下

特等房間每日含費現大洋貳元
頭等房間每日含費現大洋壹元五角
被褥壹套每日租費現大洋六角

濱江傅家甸新市街新世界　股份有公司經理啓

救我復生

余於去歲春間偶染梅毒之症初起不以爲意而後毒變內潰每小便時疼痛帶血痛如針刺醫藥罔效日益加劇既而傳至精囊睪丸腫脹不能動轉由是及週身又往射六百零六藥針果立見功效七日全愈乃經三個月後舊症復發遂又打藥針一次又數日全愈及兩月後其病又犯遂又往連打藥針三次不意此次竟毫無功效不但前症未除而更添生倒反甚於前者十倍矣終日憂悶無可如何乃忽聞友人談及奉天英美藥房專門外科尤精花柳一門醫術出奇神效第一余即往求治經洗上吃三種之藥一二日其痛立止又服搜毒水七日其淋化爲膿水由大小便排洩之毒氣自散不數日其病全愈矣伏思余所得麼疾已成不治之症幸逢先生妙手完全治愈無以報德謹登報鳴謝耳

○英美藥房開設在奉天大西關上頭
○報恩人安東縣永發祥執事人李連科謹啓

世界的自動車（汽車）

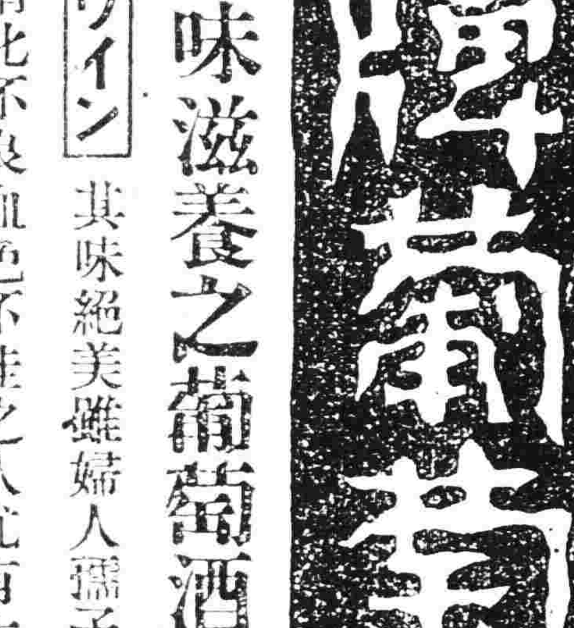

佛沃多號

機械堅牢
瓦斯倫及消耗品之節儉
價格低廉

其他各種乘坐用搭客用貨物運搬用自動車（汽車）多種經理販賣

佛沃多自動車滿洲代理商店

美商　**公懋洋行**　奉天千代田通　電話（日）一三七

張華泰洋服店

本店開設奉天數年久已馳名貨眞價實絲毫不欺自運歐美各種上等毛織呢花呢大氅料西裝洋服料橡皮雨衣　存貨甚多各貨減價零售聘請上洋高等名師專做時式西裝大氅洋服禮服防寒皮大氅研究做工樣式與別不同而且價廉物美各界諸君賜顧者無不歡迎特此廣告奉天鐘樓南中市路東便是